

広報

やまが

7

2012(平成24年)
July No.139



チェーンソーアートクラブ熊本会長

北原 かずとも 和智さん

北原和智さん（36歳 鹿北）はチェーンソーアートを始めて7年。1本の丸太から躍動感ある動物などを作り上げるチェーンソーアートは、見る人を「何ができるのだろう」とわくわくさせます。

そんなチェーンソーアートから木や林業への関心を持ってもらおうと積極的にイベントへ参加したり、教室を開いたりしています。（続きは2ページ）

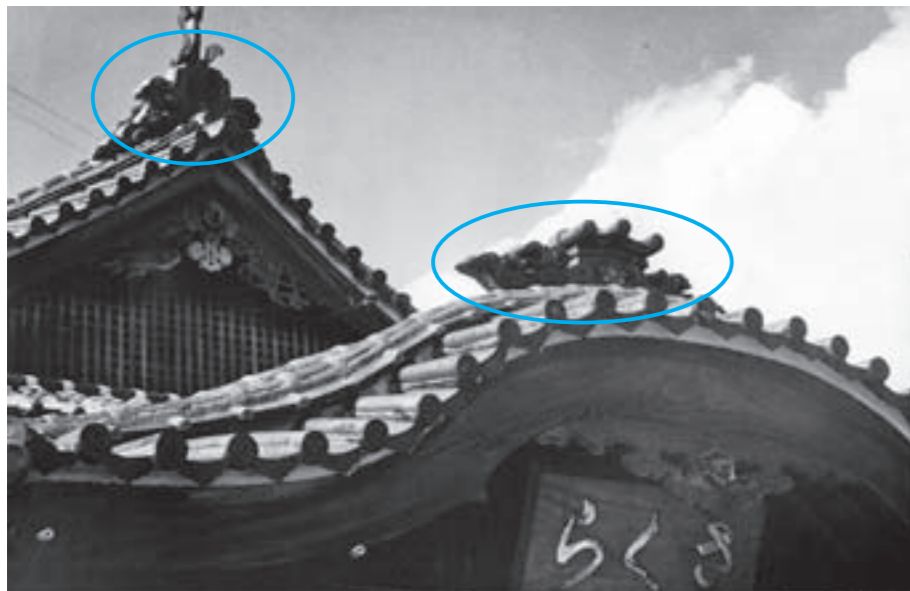

昭和30年代の「さくら湯」南側玄関の唐破風屋根

歴史編

「さくら湯」の

鬼瓦の家紋

今から約370年前の江戸時代、熊本城主の肥後細川藩初代藩主細川忠利公が山鹿の温泉をたいへん気に入り、1640（寛永17）年に「御茶屋」を新築したのが、「さくら湯」の歴史の始まりです。

その「御茶屋」の屋根に細川家の家紋「九曜紋」の入った鬼瓦が飾られていたものと思われ、その鬼瓦は、1870（明治3）年の大改修（市民温泉としての改築）の際に、当時の藩主（細川護久公）が、取り壊した「御茶屋」の資材も利用することを奨励したことから再利用され、その後の幾度かの改修・改築の度に「さくら湯」の屋根に取り付けられたものと思われまます。

細川家の家紋「九曜紋」は、中心の円の周りに八つの小円を配した紋様で、「細川九曜」といいます。

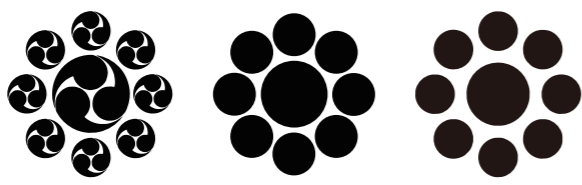

板倉巴九曜

細川九曜
(寄り九曜)

細川九曜
(はなれ九曜)

細川家では、もともと通常九曜を用いていましたが、1747（延享4）年に江戸城本丸で、細川家第7代細川宗孝公が旗本の板倉勝該によって、礼服の定紋（九曜）が一見よく似た板倉本家の板倉勝清と間違われて、殿中で刺し殺されるといふ前代未聞の事件が起きたため、幕府の命により板倉家の「板倉巴九曜」と区別するために、中央の円から周囲の八つの小円を離れた図案を用いるようになりました。以後、細川家の九曜紋は「はなれ九曜」と呼ばれるようになりまます。

【家紋とは】

家紋とは、特に日本では古くから出自といった自らの家系、血統、家柄、地位を表すために用いられてきた紋章で、紋所や紋とも呼ばれ、日本には241種、5116紋以上の家紋があります。また、現在採取されているだけで2万近くの家紋が確認されています。（フリー百科事典「ウィキペディア」から）



新たに製作した南北大屋根の鬼瓦

ちなみに、昔の写真に残る「さくら湯」の鬼瓦の家紋は、細川家の当初の家紋である「寄り九曜」です。（山鹿市史・フリー百科事典「ウィキペディア」などから）



温泉プラザ「さくら湯」の唐破風玄関に飾られていた鬼瓦

7月の広報



やまが

上記の筆文字「やまが」を書いた子どもたちを紹介するコーナーです



廣岡 樹里さん
千田小学校6年生

友達に誘われて、字が上手になりましたので始めました。将来は、子どもが好きなので保育士になりたいです。

目次
トピックス

さくら湯よもやま話⑮	3P
街角ぐるっとナビ	4～5P
知っておきたい 子育て支援・障がい（児）制度	6～7P
山鹿灯籠まつりインフォメーション	8P
国保年金課からのお知らせ	9P
みんなの広場	10～11P
市民文芸／新着図書／今月の街角ギャラリー	12～13P
温故知新／わくわくネット／みんなの健康手帳	14～19P
博物館企画展のお知らせ	20P
案内板	21～28P
オムロンハンドボール部	29P
環境だより／ファイヤーマン	30P
人の動き	31P
山鹿のかあちゃんレシピ	32P

山鹿市情報メールサービス

市役所からのお知らせや観光イベント情報を、携帯電話やパソコンに電子メールで配信中です。携帯電話やパソコンから ymg-c@ansin-anzen.jp へ空メールを送ってください。会員登録案内メールが届きますので、案内にしたがって登録してください。 情報企画課 ☎43-7557



チェーンソーアートで木に興味を持ってもらい林業の活性化につなげたい

チェーンソーアートクラブ熊本会長
北原 和智さん

大胆さと繊細さを合わせ持つ
北原さんは、7年前にチェーンソーアートのことを知り、自分もやってみてみたいと思いました。そこで、見よう見まねでやってみて、独学で技術を磨いてきました。一番最初に作った作品はフクロウで、それは今でも記念にとっています。

チェーンソーアートで作る作品は、フクロウの他にもブタやイノシシ、コイなどさまざまなものがあり、北原さんがこれまでに作った作品は200を超えます。

今まで作った中で、一番北原さんの印象に残っている作品は、立ち木に直接フクロウを掘ったことです。昔からある木をただ切ってしまうのは惜しいと思いついたもので、道路沿いに立つ木に彫られたフクロウは通行する人の目を引いています。

チェーンソーアートの魅力は、「チェーンソーだからこそこできる大胆さがある」

輝人

方で、細かい部分を作る繊細さを合わせ持っていること」と北原さん。また、チェーンソーアートは設計図がありません。だからこそ、同じフクロウでも作る人によって出来上がりが違い奥深さがあります。

林業の活性化につなげたい
北原さんは、鹿北町の木遊館で開催しているチェーンソーアート教室の講師を務めています。この教室では、全くチェーンソーを使ったことがない人も参加しています。また、かほくまつりで行われるチェーンソーアート大会にも出場しています。

チェーンソーアートに興味を持つことで、木に関心を持ってもらい、さらには林業の活性化につながればと活動する北原さん。「木遊館での教室は、道具がなくても体験でき、見学もできるので、多くの人にもっと興味を持ってもらえるようにしたい」と笑顔で話しました。

まだまだあるよ。街角ぐるっとナビ

今年も旬の味わいをお届け
 広見小学校でスイカの贈呈式

5月17日



JA鹿本園芸部会(部会員692人)が管内の小学校28校と福祉施設21カ所にスイカとメロン405個を贈りました。広見小学校では、同部会鹿北支部の後藤晃正支部長からスイカを受け取った児童たちが「食べるのが楽しみ」と笑顔を見せました。

平小城小学校の児童がみんなで耕作放棄地再生に取り組む
 耕作放棄地再生

5月29日

保護者も参加して平小城小学校近くの耕作放棄地の除草などを行いました。6年生の池田直輝君は「大変だったけど平小城のためにすることができて良かった」と笑顔で話しました。再生地には、さつま芋などを植えて収穫します。



1年間の無病息災・家内安全を祈って「犬子ひょうたんまつり」
 八坂神社祇園祭

6月15日



あいにくの雨の中、多くの人々が参拝に訪れました。この日は、浴衣を着始める習わしがあり、浴衣姿の子どもや女性でにぎわいました。訪れた人は、1年の無病息災を祈って、犬子ひょうたんを買い求めていました。

熊本県交通安全功労者表彰
 福本 博敏さん

平成2年に山鹿市交通安全指導員の委嘱を受けて以来22年の多年にわたり、通学路の街頭指導などに率先して取り組み、交通安全推進活動の模範となった功績が認められ受賞されました。

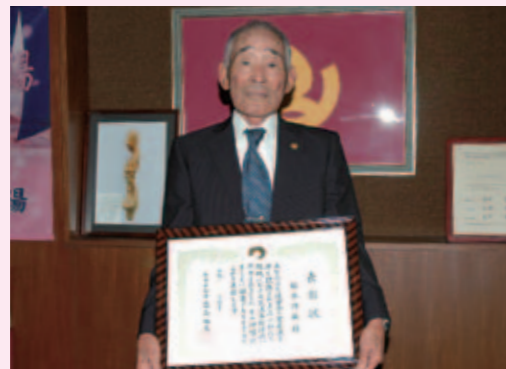

コーラス鹿本結成20周年記念

…心ふれあいコンサート 5月26日

鹿本町の混声合唱団「コーラス鹿本」(那須篤子会長、25人)が結成20周年を迎え、ひだまりで記念の「心ふれあいコンサート」を開きました。

このコンサートには、石の風ぐるまの縁で友好都市として交流を続けている岡山県高梁市「マミー・マスカット」と高知県四万十町「スウィートコーラス」も参加し、交流コンサートで友好を深めました。

3団体による「おぼろ月夜」の合唱でコンサートが始まり、コーラス鹿本は指揮者で元高校教諭の福島崇実さん(80)が作詞作曲した混声合唱組曲「菊池川」を披露し、2団体もオリジナル曲などを熱唱。会場に訪れた約400人の聴衆を美しい歌声で魅了しました。



3団体による「おぼろ月夜」の合唱

1,700年前の土器に触れる

…小学生による発掘調査体験 6月7日

方保田遺跡で大道小学校の6年生が発掘調査を体験しました。

児童は、古墳時代(約1,700年前)に埋まった溝の土をスコップを使って少しずつ掘り、当時の人が使っていた土器のかけらなどを探しました。そして、土の中から土器が見つかったと歓声をあげ、興味深そうに観察していました。

土器のかけらをたくさん見つけた城陽向さんは、「発掘は難しそうだったけど、珍しいものや土器がいっぱい見つかったので良かったです」とうれしそうに話しました。



スコップで丁寧に土を掘る児童

おいしい納豆ができました!!

…納豆の試食会 5月14~16日

鹿本町中分田の農事組合法人中分田ファーム(富守信一代表理事)では、県が納豆専用種として試験栽培を行っている「すずかれん」を山鹿市内で唯一栽培しています。今回株式会社丸美屋(和水町)の協力で、栽培した大豆を使って、おいしい納豆をつくりました。

同法人が、子どもたちに、地元でできた大豆を使った納豆を、給食の時間に味わってもらい、地元の農作物のことを知り、地域に誇りを持って欲しいとの思いから、山鹿市内の全小・中学校で試食会を行いました。

子どもたちは、納豆をご飯にかけたりそのまま食べたりして、「おいしい」と笑顔でほおぼっていました。



納豆をおいしく食べる中富小学校の児童

美しい音色に耳をすませて

…熊本県いきいき芸術体験教室 6月13日

米田小学校と三玉小学校で、二胡と中国琵琶の演奏会があり、世界で活躍する、二胡奏者の姜建華さんと映画「ラストエンペラー」で琵琶独奏をした中国琵琶奏者の楊宝元さんが中国の古典曲や日本の唱歌などを演奏したり、二胡と中国琵琶の楽器の説明をしたりしました。

熊本県いきいき芸術体験教室は、児童生徒を対象に、舞台芸術に接することで豊かな創造性を育むために毎年実施され、今年は2校で行われました。



児童は楽器の美しい音色に聞き入っていました。



三玉小の体育館で演奏する姜さんと楊さん(写真上) お礼に歌を歌う米田小児童(写真下)

街角ぐるっとナビ

身近な話題、情報をお寄せください!
 秘書課広聴広報係 ☎43-1112



今月のナイスショット

方保田遺跡で大きな土器のかけらを見つけました。左から洲上友梨さん、江藤小百合さん、城陽向さん(大道小学校6年生)

田男、早乙女姿で苗を植えました

…山鹿市献穀事業 御田植祭 5月28日

皇室行事の新嘗祭(11月23日)に奉獻する米と粟の苗を植える御田植祭が、菊鹿町矢谷の牛崎純也さん・壽子さん夫妻の献穀田で、地元住民や関係者約200人が参加して行われました。

神事の「御田植え儀」では、菊鹿中学校1年生16人が田男、早乙女姿で献穀田に入り、一直線に並んで、丁寧に4本ずつ苗を植えました。

稲は10月上旬の「抜穂祭」で収穫されるまで、牛崎さん夫妻が管理します。「立派な献上米が収穫できるよう取り組みます」と牛崎さんは話しました。



緊張した面持ちで丁寧に苗を植える菊鹿中学校1年生

母子家庭等医療費の助成



母子家庭等の生活と福祉の向上を目的に、医療費の全額または3分の2を助成する制度です。(ただし、所得制限があります。)

★対象となる人

20歳未満の児童を扶養している母子家庭の母または父子家庭の父。および18歳になる年度の末日(3月31日)までの母子家庭または父子家庭の児童。

★申請に必要なもの

- ①児童扶養手当の証書または遺族年金証書
- ②健康保険証(母(父)および児童のもの)
- ③印かん ④受給者の通帳など

【すなっぴー】
子育て支援のシンボルマーク



児童手当

「子ども手当」は、平成24年4月から「児童手当」となりました。次代の社会を担う児童の健やかな成長を目的として、児童を養育する父母などに支給する制度です。

★受給できる人

15歳到達後の3月31日までの児童(中学校修了前の児童)を養育している人。

★支給額

0歳～3歳未満	月額 15,000円
3歳～小学校修了前(第1子・第2子)	月額 10,000円
(第3子以降)	月額 15,000円
中学生	月額 10,000円

※平成24年6月分から所得制限があります。所得制限額以上の人は、児童1人につき月額5,000円支給します。

★支払方法

支給は認定請求をした月の翌月分から開始され、支給事由が消滅した月分で終わります。なお、支給月は、それぞれの前月分までを2月、6月、10月に指定口座へ振り込みます。

★認定請求等

出生、転入などにより新たに受給資格が生じた場合、児童手当を受給するには、市町村窓口(公務員の方は勤務先)に「認定請求書」の提出が必要です。

★現況届

児童手当を継続して受給するためには、現況届の手続きが必要です。手続きを行わないと継続受給できませんのでご注意ください。

子ども医療費の助成

★対象年齢

0歳から12歳までの子ども(生まれてから小学校修了前まで)。

★助成額

通院・入院にかかる医療費を全額助成します。ただし、保険適用外・高額医療費・入院時の食事代などは対象外になります。

★申請方法

1か月ごとに領収証(支払証明書)をまとめて、市役所市民課窓口・子育て支援課、または、各総合支所の市民生活課で手続きをしてください。(郵送も可)

★必要書類

- ①医療費の領収証(支払証明書)レシートは不可
- ②扶養している人の印かん

★申請期限

診療した月の翌月から起算して1年間。

児童扶養手当

★受給できる人

日本国内に住所があり、次のいずれかに該当する児童(18歳に達する日以降の最初の3月31日までの間にある者または20歳未満で政令で定める程度の障害の状態にある者)を監護する母、または児童を監護し、かつ、生計を同じくする父に支給されます。父母がいなかったり、父母が養育しない場合には、児童を養育する養育者に支払われます。

- ①父母が婚姻を解消した児童
- ②父または母が死亡した児童
- ③父または母が重度の障害にある児童
- ④父または母の生死が明らかでない児童
- ⑤父または母から引き続き1年以上遺棄されている児童
- ⑥父または母が法令により引き続き1年以上拘禁されている児童
- ⑦母が婚姻しないで生まれた児童(認知された児童を含む)
- ⑧母が児童を懐胎したときの事情が不明である児童

★次の場合は手当が支給されません

- 児童が、
 - ①日本国内に住所がないとき
 - ②父または母の死亡について支給される公的年金給付または遺族補償を受けることができるとき
 - ③児童福祉施設などに入所したり、里親に預けられたとき
 - ④父または母に支給される公的年金の加算の対象となっているとき(平成23年4月から、障害年金の加算の対象となっているときは、児童扶養手当と障害年金の子の加算のどちらかを選択することができます)

父または母が、(もしくは養育者が、)

- ①日本国内に住所がないとき
- ②公的年金給付などを受けることができるとき
- ③児童を監護していないとき

★所得制限

手当を請求する本人、その配偶者および扶養義務者の所得が一定額以上の場合、手当の一部または全部が停止されます。

★支給額(月額)

区分	全部支給される人	一部支給される人
児童1人のとき	41,430円	41,430～9,780円
児童2人のとき	46,430円	46,430～14,780円
児童3人のとき	3人目以降1人当たり3,000円加算	

*一部支給については、所得額に応じて支給額が決定されます。
*手当の受給開始から5年を経過した人などは、一部支給停止とならないための届出がない場合、支給額の2分の1が支給停止となる可能性があります。

★養育費

前年中に受け取った養育費の8割を所得に加算します。

知っておきたい 子育て支援・障がい者(児)制度

児童や障害のある人のために、いろいろな制度があります。みなさんご存じでしたか？このページでは、制度の概要を紹介します。

重度心身障害者医療費助成

重度の心身障害がある人が、医療を容易に受けることができるように、保険で診療を受けた医療費の一部を助成します。なお、認定の申請が必要で所得による制限があります。

★対象となる人

- 次のいずれかに該当する人
 - ①身体障害者手帳1級または2級
 - ②療育手帳A1またはA2
 - ③精神障害者保健福祉手帳1級

★申請に必要なもの

- ①身体障害者手帳、療育手帳または精神障害者保健福祉手帳
- ②健康保険証 ③通帳 ④印かん(認め印可) ⑤住民票謄本
- ⑥市県民税課税証明書

特別児童扶養手当

支給の対象になる障害児を養育する父または母。また、父母に代わって児童を養育している人。ただし、受給資格者、その配偶者、または扶養義務者の所得が一定額未満の場合。

★対象となる児童

20歳未満で、身体、知的または精神に障害のある児童。ただし、児童福祉施設などに入所している場合(母子ともに入所の場合を除く)や障害を事由とする年金を受けられる児童の場合は支給されません。

★特別児童扶養手当支給額(月額)

- ①1級該当児童一人につき…50,400円
- ②2級該当児童一人につき…33,570円

★現況届(毎年8月に提出)※

特別障害者手当

重度の障害のため、日常生活において常時特別の介護を必要とする、20歳以上の人に支給されます。ただし、病院に3か月以上入院しているときや施設に入所しているときは支給されません。なお、所得制限があります。

★対象となる人

- ①重度の障害が2つ以上ある人
- ②重度の肢体不自由(寝たきりなど)で、日常生活動作が一人ではほとんどできない人
- ③絶対安静の状態が長期にわたり続いている人
- ④重度の精神障害(知的障害を含む)のため、食事、用便、会話などの日常生活能力がほとんどない人
- ⑤介護保険の要介護4、5で常時特別の介護を必要とする人

★特別障害者手当支給額(月額)…26,260円

★現況届(毎年8月に提出)※

このページ(6ページ)の制度についてのお問い合わせは、

いきがい推進課 ☎43-0052

次のページ(7ページ)の制度についてのお問い合わせは、

子育て支援課 ☎43-1514

または、各総合支所の市民生活課まで

鹿北 ☎32-3111

菊鹿 ☎48-3111

鹿本 ☎46-3112

鹿央 ☎36-3114

障害児福祉手当

重度の障害のため、日常生活に介護を必要とする20歳未満の人に支給されます。ただし、施設に入所している場合や障害を事由とする年金を受けられる児童の場合は支給されません。なお、所得制限があります。

★対象となる人

- ①身体障害者手帳1級および2級の一部の人
- ②療育手帳A1程度の人
- ③そのほか①②と同程度の人

★障害児福祉手当支給額(月額)…14,280円

★現況届(毎年8月に提出)※

自立支援医療助成
(更生医療・育成医療・精神通院医療)

【更生医療給付費助成】

原因となる疾病が治癒した後に残された機能障害に対して、日常生活や仕事のために障害を取り除いたり、軽減、回復させるための医療への特別給付制度です。

血液透析や心臓手術、関節の手術などがあり、どの障害の人も医療費の1割が原則として自己負担となります。ただし、所得などに応じて上限が決められています。

事前に認定を受ける必要があります。

★対象となる人

身体障害者手帳1級から6級相当の人。

【精神通院医療費助成】

精神科の通院医療費については、「通院医療費公費負担制度」があります。この制度を利用すると医療費の1割が原則として自己負担となりますが、所得等に応じて上限が決められています。

事前に認定を受ける必要があります。

熊本県心身障害者扶養共済制度

重度の障害児(者)を扶養している保護者が、死亡したり重度障害を受けたなどによって、扶養することができなくなったときから、重度障害児(者)に障害年金が支給されます。

★制度に加入できる人(次のすべてを満たす人)

- ①重度心身障害児(者)を扶養している人
- ②特別な疾病や障害を有しない人
- ③65歳未満の人
- ④県内に在住する人

※障害児福祉手当、特別児童扶養手当、特別障害者手当を受けている人は、それぞれ毎年8月に「現況届」を提出しなければなりません。

山鹿灯籠まつり

募集

「千人灯籠踊り」踊り手

8月16日に行われる、「千人灯籠踊り」の参加者を募集します。幻想的な灯りの中であなたも踊ってみませんか。
募集条件▷中学生以上



募集

「上がり灯籠」担ぎ手

8月16日午後10時から始まる「上がり灯籠」を体験してみませんか。各町内に飾られていた「奉納灯籠」が男衆に担がれて大宮神社に奉納されます。山鹿灯籠まつりの根幹である行事です。
募集条件▷高校生以上



募集

おまつりボランティア

おまつりの運営(受付案内業務など)に参加いただくボランティアを募集します。
募集条件は18歳以上の人
★交通費・日当支給なし(弁当支給)
問い合わせ・申込先…山鹿灯籠まつり実行委員会(市役所観光課内)☎43-1579

販売 千人灯籠踊り特別観覧席チケット

8月16日(内)の千人灯籠踊り会場に設置する特別観覧席(棧敷席)のチケットを販売します。ゆっくりご覧いただける柵席もご用意しました。予約の詳細については次のとおりです。

- チケット料金▷
- ・一般席・車イス席・カメラマン席
 - 1枚 3,000円(全席指定)
 - ・柵席
 - 1席 10,000円(3人まで利用可能)
 - 1席 20,000円(6人まで利用可能)
 - ・第1部 18:45~20:15 ・第2部 21:00~22:00
 - ・2012年鶴田一郎オリジナルデザインうちわ付
- 予約受け付け▷・市民先行予約 6月29(金)・30(日)
・一般販売 7月1日(日)から受付開始

- 購入方法▷
- ・店舗(セブンイレブン、サークルK・サンクス、チケットぴあ)
 - ・インターネット(チケットぴあ 山鹿灯籠まつりで検索)
 - ・電話(チケットぴあ予約専用電話 0570-02-9999 Pコード 621-665)

- 注意事項▷
- ※本年度より予約は「チケットぴあ」で行います。
 - ※インターネット、電話での予約の場合、チケットは店舗(セブンイレブン、サークルK・サンクス、チケットぴあ)での受け取りとなります。
 - ※千人灯籠踊り中止の場合以外の払い戻しはいたしません。
- 問い合わせ先…山鹿灯籠まつり実行委員会(市役所観光課内)
☎0968-43-1579



山鹿灯籠踊り保存会・山鹿太鼓保存会

会員募集

山鹿灯籠踊り保存会は、創立以来、観光客への灯籠踊りの披露をはじめ、8月の灯籠まつり、9月の風情物語、2月の百華百彩などに出演するほか、県を代表して全国各地のイベントや海外公演などにも参加しており、山鹿の観光PRに大いに貢献しています。この保存会の踊り手と地方(じかた)を募集しています。初心者でも大歓迎です。地方は50歳まで、踊り手は未婚に限ります。

山鹿太鼓保存会は、昭和57年に優雅で幻想的な灯籠踊りに、男性的で勇壮な太鼓の響きを取り入れ、静と動の違いをもってまつりを盛り上げようと、地元の太鼓好きなメンバーが集まって結成されました。毎週、月曜・金曜の午後8時から10時までカルチャースポーツセンター 野球場1塁側倉庫で練習しています。お気軽に練習をのぞいてみてください。

山鹿灯籠踊り保存会・山鹿太鼓保存会に関する問い合わせ先
TEL.0968-43-1579(山鹿市役所観光課内) FAX.0968-43-8795

会社をやめた！健康保険はどうしよう？

問…国保年金課 ☎43-1527

職場の健康保険などを脱退した日から、任意継続の手続きなどをしない場合は、あなたは国保の加入者です。ただし会社と違って、国保の手続きは、すべて自分でしなければなりません。

すぐに国保年金課の窓口へ届け出をして、国保の保険証を交付してもらいましょう。

国保加入届け出が遅れると、届け出をした月からではなく、加入の資格を得た月までさかのぼって国保税を納めなくてはなりません。遅れるほど納付額も高額になり、しかも、その間の医療費は全額自己負担になります。

また、国保脱退の届け出をせず国保の保険証で医療を受けると、国保が負担した医療費をあとで支払わなければならない。国保税と職場の健康保険の保険料を二重に支払うこともあります。届け出は忘れずに、14日以内に行いましょう。

【届出に必要なもの】

資格の喪失日がわかるもの(離職票・資格喪失証明書など)・印鑑

健康保険未加入じゃだめ？

Q 会社をリストラされ、保険証がありません。次の就職先が見つかるまでこのままでいいですか？

A 会社の健康保険を脱退したときから、あなたには国保で医療を受ける権利と同時に、国保税を納める義務が生じています。再就職先が未定であれば、あなたの意思にかかわらず、国保に加入しなければなりません。すぐに国保に届け出をしましょう。

遡及賦課とは？

Q 会社をやめてから国保に加入するまで、医療は受けてないのに、なぜ届け出前の分まで国保税を払わなければならないの？

A 会社の健康保険を脱退した日から、あなたは国保加入者です。そのため、医療を受けた、受けないにかかわらず、その間の国保税を納めることとなります。会社をやめたときなどは、届け出を忘れがちです。必ず14日以内に届け出をしましょう。

後期高齢者医療の

被保険者の皆さんへ

8月から新しい保険証(黄色)に変わります

「後期高齢者医療限度額適用・標準負担額減額認定証」の更新および新規申請のお知らせ

現在の保険証(水色)の有効期限は、平成24年7月31日までです。新しい保険証(黄色)は7月中旬に郵送します。8月1日からは新しい保険証(黄色)をお使いください。

新しい保険証(黄色)に記載してある一部負担金の割合は、平成24年度の市町村民税の課税所得をもとに判定されています。

※保険証の裏面には臓器提供意思表示ができます。臓器提供の意思表示をする際はボールペンで記入してください。なお、個人情報保護のためのシールを担当窓口にて用意しています。詳しくはお問い合わせください。

■更新について
現在お持ちの「限度額適用・標準負担額減額認定証」(水色)の有効期限は、平成24年7月31日までです。新しい「限度額適用・標準負担額減額認定証」(黄色)は7月中旬に該当者へ郵送いたします。8月1日からご使用ください。

■新規の申請について
低所得者の方で、現在「限度額適用・標準負担額減額認定証」をお持ちでない方は、入院される場合に、この認定証が必要となりますので、窓口で申請してください。なお、現役並み所得者および一般所得者の課税世帯は該当しません。申請に必要なもの

- 後期高齢者医療被保険者証
- 印かん

問…国保年金課 ☎43-1576

保険料の支払いについて
平成23年度に年金天引きだった方も、平成24年度は納付書払いになる場合がありますのでご注意ください。

やまが七夕聖天祭

九日町商店街

山鹿市民や子どもたちの願いが込められた、1万枚の短冊を展示します。8月7日(火)の午前10時から、聖天紅白餅を配ります。あなたの願い事を叶えに、九日町商店街へ遊びに来てください!

- 日時 8月1日(水)~7日(火)
- ※ビアガーデン・コンサートを7日の午後6時から金剛乗寺で行います。
- 場所 九日町商店街
- 問い合わせ先 ☎090-8299-2753



第2回市民による「山鹿新発見」夕べの集い

山鹿を一大観光地にする市民の会



熱心に話し合いをする高校生や参加者
5月12日に開催した、第1回の集いには、主旨に賛同いただいた多くの方々に参加いただき「夕べの集い」が大盛況に終わりました事に心から感謝いたします。また、今後の活動に協力いただける方が多くいてたいへんうれしく思います。「力強く」これから実行し「わくわくする山鹿」にしていきたいと思ひます。

今回は、高校生に元気ある提言をもらい、その提言ごとに高校生と市民との意見交換を行います。そして、高校生の提言を実行に移し『わくわく』する山鹿を創造していきたいと考えています。市民みんなで山鹿を盛り上げていきましょう。

- 日時 7月21日(土) 午後6時
- 場所 温泉プラザ2階 イベント会場
- 内容 高校生の提言、提言ごとに分かれ意見交換など

老人ホームに感謝 坂田チサ子

この春、特養老人ホーム「愛隣の家」で暮らしていた母が他界しました。97歳でした。母は、体調を崩し入院しましたが、水さえ飲むことができない状態になり、これ以上の延命治療はできないと覚悟を決めて退院させました。

ところが、ホームに戻ると、再び元気を取り戻したので、自分の家に戻ってきたという安心からでしょうか。驚くと同時に、施設でずいぶん良くしていたのだんだなあと感じました。結局、逝ってしまいました。職員の方々に温かく見守られ、母は幸せだったと思います。

葬儀の際も、一緒に寄り添っていただき、病気がちな私と妹にとりまして、施設の方々のお心遣いがこれほどうれしく、また心強く感じた事はございません。感謝の気持ちでいっぱいです。

福祉施設で働いている方は、たくさんいらっしゃると思っています。現場は大変かとも思っています。ですが、職員の方々の優しいまなざしは、施設にお世話になる者にとりまして、一条の光です。どうぞ、これからも、お体を大切になさって、お仕事なさいますようお願いいたします。本当にありがとうございました。

すくすく倶楽部



応募時に3歳までのお子さんを紹介するコーナーです



いいだ まき
飯田 真希ちゃん
(H23.10.7生まれ)
古閑(山鹿)

♡メッセージ
ニコニコえくぼの真希ちゃん♡
その笑顔のまま大きく育ってネ!!



ひえじま たいが
稗嶋 大雅ちゃん
(H21.1.9生まれ)
四丁(鹿北)

♡メッセージ
妹のれなちゃんのお世話ががんばってます!

ひえじま れな
稗嶋 玲奈ちゃん
(H24.2.17生まれ)
四丁(鹿北)

- 健康福祉セミナーに 参加しませんか**
- やまがレクリエーション協会 サロン事業やご自分の健康に役立てませんか。
- 日時 7月7日(土) 午前9時~正午
 - 場所 山鹿健康福祉センター
 - 講師 田中和恵先生
 - 内容 福祉ダンス、レクリエーション、お手玉
 - 会費 500円
 - 問い合わせ先 ☎43-8587 (足田秀子)
- ともびき塾** 夢想庵
- 日時 7月18日(水)午後7時
 - 場所 夢想庵
 - 内容 フラワーアレンジメントと すてきなお花し
 - 必要予約 先着20人
 - 講師 (侑)原生花 原浩一さん
 - 会費 500円(お預かりし葬祭支援にします)
 - 問い合わせ先 ☎43-2211
- 「清正公まつり」 神輿担ぎ手募集**
- 熊本市加藤神社の清正公まつりの奉納神輿に参加しませんか。
- 日時 7月22日(日)午後3時
 - 場所 加藤神社
 - 問い合わせ先 ☎32-3272 (中満)

- ひとり親家庭学習支援** NPO法人くまもと学習支援
- 学習会に来ていただき学習指導を行い、基礎学力の定着と中学、高校、大学受験に向けての学力をつけます。保護者の就労支援も同時に行います。
- 対象 ひとり親家庭の小学生・中学生・高校生。合計20人程度。原則各家庭1人。
 - 日時 毎週金曜日午後5時~
 - 場所 山鹿市中央公民館
 - 費用 無料
 - 問い合わせ先 ☎096-285-7461
- あつまれ元気に やせたい小学生** 熊本再春荘病院
- 日時 7月26日(木)午前9時~ 8月23日(木)午前10時~
 - 対象者 小学生
 - 日時 ①医師の説明「肥満症の基礎知識および合併症と治療法について」②理学療法士の実演指導「自宅でできる運動について」③栄養士の栄養相談「食事についてのアドバイス」④看護師の行動療法「生活の仕方を見直そう」など
 - 費用など詳しくはお問い合わせください。
 - 問い合わせ先 ☎096-242-1000

- オープンキャンパスのお知らせ** 鹿本郡市医師会附属
- 准看護高等専修学校
- 日時 7月28日(土)午後2時~
 - 内容 学校説明・施設見学・卒業生、在校生とのフリートーク・看護体験コーナー
 - 申し込み方法 電話またはホームページから申し込みください。
 - 申込期限 7月25日(水)
 - 問い合わせ先 ☎44-6098
- 菊池川自然塾に 参加しませんか** 菊池川自然塾
- これから夏休みを迎える小・中学生の皆さんの夏休みの自由研究に役立つ観察・学習会です。
- 7月22日(日) 午前9時~正午 「水生生物の観察のコツ」
 - 8月5日(日) 午前9時~午後3時30分 「二ツ目神社湧き水地の生き物観察」
 - 8月19日(日) 午後4時~8時 「太陽系の惑星 土星と月の観察・学習」
 - ※詳しくは学校の理科担当の先生または、菊池川自然塾連絡センターへお問い合わせください。
 - 問い合わせ先 ☎46-2845 (富田)

出会うの輪

中富小学校の児童代表が、義援金を届けに訪れました

1日も早い復興と皆さんが元気になることを願って

6月8日に中富小学校(五十嵐龍也校長 児童数89人)の児童代表の中田竜くん、富田日向さんと五十嵐校長、寺野昭二PTA会長が、中嶋憲正市長に「東日本大震災で被災した人たちの、1日も早い復興と、皆さんが元気になることを願って」義援金を託しました。

中田くんと富田さんが「中富小学校では、これまでに児童会での募金やうちわメッセージ書きなどをしてきました。今回は校区の皆さんの協力もあり、中富小のPTAの皆さんと全児童で資源回収をしました。そのお金を義援金としてお渡しします」と71,400円を中嶋市長に渡しました。

中嶋市長は「皆さんの温かい心、気持ちが伝わりました。貴重な義援金を預かります」と目を細めました。

中富小学校は、昨年と同様に資源回収で得たお金を義援金として寄付しています。



左から中嶋市長、富田さん、中田くん

蔵書場所の省略表記
 中央公民館図書室 【中央】 鹿本図書館 【鹿本】
 鹿北公民館図書室 【鹿北】 菊鹿公民館図書室 【菊鹿】
 鹿央公民館図書室 【鹿央】

大正大震災
 尾原 宏之/著 白水社



明治・大正・昭和という歴史の流れの中で「大正大震災」がいかに巨大な断層となっているか、いかに忘れられた断層だったか、関東大震災を思想的な事件として再定位しようとする試みの本。

被災ママ812人が作った 子連れ防災手帖
 つながる.com/著 メディアファクトリー



東日本大震災の被災者の体験談をもとに、震災の現実。そのとき、どうやってわが子を守ったか。子どもを守るために本当に必要なこと。ママたちの実体験をもとに、対策をまとめた防災本。

足でつかむ夢
 小島 裕治/著 ブックマン社



4歳のとき事故で両手と両腕を失うものの、「教壇に立ちたい」という夢をかなえた教師になるまでの感動あふれるメッセージ本。

催しスケジュール

- 中央公民館和室(移転先)
 ・おはなし会
 日時▷7月27日(金) 午後3時から
- 鹿本図書館
 ・おはなし会
 日時▷7月7日(土)・14日(土)・21日(土) 28日(土) 午後2時から
- ・おひざにだっこのおはなし会
 日時▷7月3日(火)・10日(火)・24日(火) 31日(火) 午前11時から
- ・プレママタイム(妊婦対象)
 日時▷7月3日(火)・10日(火)・24日(火) 31日(火) 午前10時45分から

今月の休館日

- 中央公民館図書室(移転先)
 ▷7月30日(月)
- 鹿本図書館
 ▷7月2日(月)・9日(月)・17日(火)・23日(月) 30日(月)



問い合わせ先
 社会教育課 ☎43-1651
 鹿本図書館 ☎46-1310
 鹿北教育分室 ☎32-2059
 菊鹿教育分室 ☎48-3111
 鹿央教育分室 ☎36-2183

今月の街角 Gallery



「万葉の風」鹿央物産館(常設 展示場)
 ☎36-3838 (月曜日定休)

鹿央水墨画教室の作品展
 森 広行さん(鹿央町)
 期間 7月1日(日)~15日(日)
 時間 10:00~17:00

光のファンタジーひょうたん展
 広岡道敏さん(鹿央町)
 期間 7月16日(月)~31日(土)
 時間 10:00~17:00

パスタ&ギャラリーポポロ(鹿校通)
 ☎44-4835

中村けい子 トールペイント展
 流木に魅せられて空をテーマにアクリルで描きます
 期間 7月2日(月)~14日(土) (日曜日定休)
 時間 11:30~21:00 (最終日は15:00)

薬草を描く
 熊本在住の18人が身近にある薬草を描きます(水彩、素描、絵手紙など)
 期間 7月16日(木)~31日(火) (日曜日定休)
 時間 11:30~21:00 (最終日は15:00)

市民文芸

肥後狂句 四月例会
 河鹿会 肥後狂句 四月例会
 互選句
 よか天気 洗濯物んの 花ざかり 島北 鎌岳
 嬉しかな 始めてもろた ほめ言葉 山本 凡太
 わあ太さ 小船のような 孫のくつ 中島 絢子

肥後狂句やまが会 五月例会
 竹下賀松選
 もう大切 一升口にや付き合えん 黒田 如水
 懐かしさ 肩抱き合うて目に涙 高木 夕月
 馬耳東風 被災地よりも党が先 遠藤 上気
 ガタの来て 歳にや勝てん医者通い 酒井誠之助
 遠慮無し 主が俺がの仲じやろが 江藤 孝舟
 荻正好選 馬耳東風 あの世で禁酒さすつもり 長瀬 狂介
 懐かしさ この味母の味だった 鳥巢万年青
 ガタの来て リフォームしたいおれ自身 荒木 洋佑
 もう大切 こんどこくると車いす 木村 圭吾
 くれぐれも 辛抱我慢忘れるな 宮田 豆塚

俳句 五月例会
 鹿本町俳句教室 五月例会
 利光釈郎選
 ゆつくりと三連水車若葉風 渡邊 津代
 「新茶です」まず神仏に供えけり 荒木 文子
 雨続き牡丹は重く垂れて居り 福島 幸代

山鹿俳句会 五月例会
 利光釈郎選
 陸橋を昇れば近し春の月 松下 圭士
 はらからの白寿を囲み花水木 朝倉 一敬
 こぶりとて一尾足しくれ鮎の膳 宇野 剛

菊鹿銀河俳句会
 金柑の取り残されたる過疎の里 河津 正之
 山奥の見る人もなく散る桜 河津 山水
 生け垣の木洩れ日着し著我の花 児玉てる美

新人俳句講座
 木村圭吾選
 日脚伸び廻り道する夕散歩 岩井 照代
 ものの芽の青さまぶしきわが母校 岡部ぬい子
 一口でいいから母の芹ごはん 阪梨 克幸

タップ俳句教室 六月例会
 薬焚きて鯉の炙り笑ひとぶ 富士木勇人
 洗たくを干す暇なくす梅雨の音 福島 恵
 夏の雨上がれば見える色の橋 尾田 大空

短歌
 菊鹿短歌会 五月詠草
 今日ひと日楽しく遊びし孫家族と夕べ 坂口しずみ
 別る右と左に 坂口しずみ
 庭の花あつめて今日の供花となす暮ら 中原ちえ子
 すすがに老い深めつつ おぼろ夜の螢はいつそう光り冴え連れ立つ友も声を上げたり 坂本サチ子

鹿央短歌会 五月作品
 生きのびて土の匂いの絶ちがたく野菜を植うる晩春の午後 木下 精子
 花嵐桜の枝に吹きさらし花は負けじと満開保つ 有働サツキ
 何処から飛んで来たのかすみれ花椿の鉢に丈低くして咲く 森 道子

鹿本町短歌会 五月詠草
 清田由井子選
 草のなか真紅に熟れし野苺にひそと触れをり朝露うけて 出井セキ子
 いい加げんの子育でしたアルバムに子の着る浴衣は左前なり 北島 たき
 山寺の苑をおほへる桜の雲朝日に掬ひ上げられ句ふ 大友 清子



石人短歌会 五月例会
 富田豊子選
 山道に野いちごの花真白なり ゆつくりゆつくり昇る残生 松岡みちえ
 水のごと自在に流れて生きるには偏屈過ぎる老いの美意識 上田 ツミ
 一滴の雫となりし人生を当然と言ひ大地は吸はむ 堀田 恵美

あぢさゐ短歌会 六月例会
 決断をなしたるあとの身の軽さ小走りにゆく花の下道 皆本 幸子
 今日ありて命樂しむ高齢者デイサービスの一泊はふ 鹿子木泰子
 空青く野辺に座れば傍らに可憐にさやぐ野薔の花 鶴田 美昭

鹿北短歌会 六月詠草
 野苺をふふめば甘し香き日に友とつみたころ浮かび来る 西牟田節代
 満開のさくら見上げて小と思ふ老いていくたびありや花見の 弓掛むつ子
 恐竜がい寝たるとき葦原にホタルが三つ四つ漂いてとぶ 真熊喜美子

近代の山鹿を築いた人たち

シリーズ 07

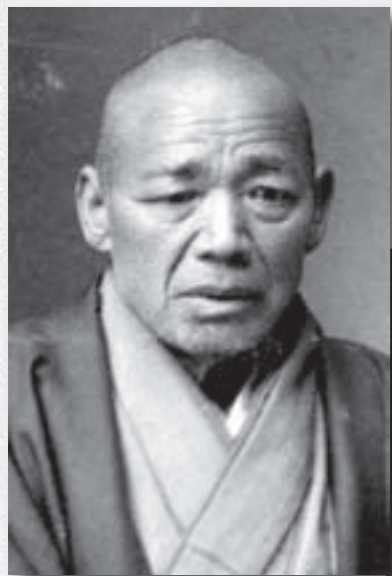

正平は江戸時代後期の弘化2(1845)年、山鹿郡津留村(現在の山鹿市津留)で生まれ、江戸時代の御前茶から、現在のような熊本県を代表する一大産地まで発展させた人物です。

中川正平

熊本県茶業の大恩人(八四五〜九二二)

明治時代から大正にかけて、岳間茶の発展、振興に一生を捧げた実業家。明治維新後、茶業による地域の発展を目指すため紅茶製法を学び、後に教師として、人材の育成も行った。

明治31年には、熊本市に製茶会社を設立し、自ら社長兼工場長となって、紅茶や緑茶増産と質の向上に力を注いだ。製茶の品評会にも度々出品し、明治21年の農産品評会で2等、明治28年の第4回国内勲業博覧会で3等など、受賞数は十数回にも上り、「熊本県茶業の大恩人」と称えられた。

八千代座催し案内 7月

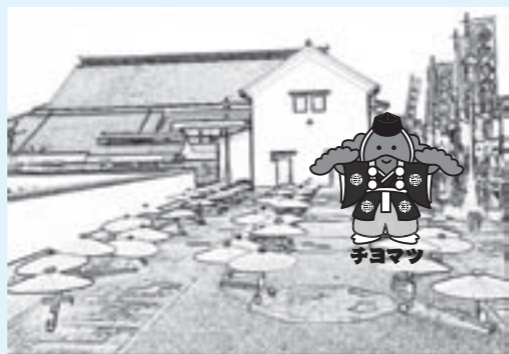

Table with 4 columns: 開催日, 行事名, 時間, 料金. Rows include 峰熊会 10周年歌謡祭, 休館日, 打男 DADAN, 琴修会 熊本中央支部 大正琴の集い.

※主催者の都合で時間や内容など変更になる場合があります。なお、各催しのチケット・主催者などの問い合わせは、八千代座までどうぞ(☎44-4004)

山鹿市の文化財の保護に市民の力を

ふるさと歴史探訪

連載第81回

二〇〇五(平成十七)年八月、私は山鹿市文化財協... 力員になり、早や八年目を迎えます。その間、さまざま文化財の現地視察や点検を通して、文化財保護に...



長岩横穴群

今、山鹿市には多数の文化財、すなわち遺跡や遺物、それに天然記念物などが残っています。その二つ二つの文化財からは先人の限らない努力や精進が強く感じられます。



南島菅原神社のクスノキ

まつていることを感じます。近くにお住いの方々は、計画的に除草作業や清掃をしておられ、感謝の気持ちでいっぱいです。こうした素晴らしい取り組みをさらに子や孫の代まで語り合い、支え合っていくことはとても大事なことです。

現在、新しく出来上がりつつある「さくら湯」これも先輩諸氏の頑張りや努力で出来上がった貴重な文化財です。今年秋に完成する予定ですが、完成後は市民の皆さんの手で、末永く大切にされることが望まれます。

紹介者 山鹿市文化財協力員 池上和男さん (山鹿市南島)



長岩横穴群・南島菅原神社のクスノキ位置図

「ふるさとやまが大使」通信

富田克敏さん

元近畿大学教授で地質学者の富田さん(鹿本町出身)は、平成22年4月からふるさとやまが大使に就任されています。



富田さんは「子どもや青年たちが菊池川流域の豊かな自然を“新鮮な驚きと感動”を持って理解してもらい、これからの若い世代が地元をより豊かにする知恵と活力を養ってほしい」と子どもたちと一緒に自然観察を行う、菊池川自然塾を主宰されています。

「山鹿地域一帯には、旧石器時代以来、優れた自然のもとで長い間暮らしてきた人々が創り上げた文化があります。この文化が世界的にも注目されて、山鹿に多くの人々が訪れるようにしたい」と話す富田さんには、今後さまざまな活動を行っていただきます。

『やまが肝いりどん』通信

「結婚したい!出会いがほしい!幸せになりたい!」と思ったら、勇気を出して婚活の登録をしましょう。肝いりどん(結婚サポーター)が、あなたの結婚を応援します。登録費用や年会費は不要です。すでに交際が始まっているカップルが何組もありますよ。

- 登録できる人は▶山鹿市内に住んでいる、または結婚後、山鹿市に住みたい独身の男性および女性。
●手続きは▶申し込みは、結婚希望者本人のほか、本人の承諾(同意)があれば、親族等による手続きができます。
●問い合わせ先▶『肝いりどん』へ直接、または事務局(企画課)へ。

あわせて、婚活をサポートする『肝いりどん』も随時募集しています。結婚支援に熱意のある方お待ちしております。

【問い合わせ先】企画課 ☎43-1114

私だけは大丈夫!? 消費生活相談

二次被害にご注意ください!

投資などで一度被害に遭った人を再び勧誘し、二次的な被害を与える事例が報告されています。

【相談事例】

- ①以前取引で損をした先物取引業者の関係者から、「返金される」と電話があった。
②探偵業者から被害回復を勧誘され、資産差し押さえの弁護士費用などを求められた。

【アドバイス】

- 国民生活センターでは、すでに廃業などにより連絡がつかなくなった国内商品先物取引業者から、実際に損金を取り戻せたケースは1件も確認できていません。
●「損を取り戻す」という不審な話には、決して耳を貸してはいけません。
●弁護士でないものが業として返金請求などに関与することは、弁護士法違反(非弁行為)となるおそれがあります。

おかしいと感じたら、お金を支払う前に必ず消費生活センターなどに相談ください。

山鹿市消費生活センター (山鹿市役所商工課内)

熊本県消費生活センター ☎096-383-0999

アットホームな保育園

菊鹿中央保育園 ☎ 48 - 2107



菊鹿中央保育園は、とても小規模です。「子どもたち同士刺激しあい、もまれて育つ」という点では少し物足りないかもしれませんが、子どもが笑顔で保育園に通う日々が何よりもうれしく、小さな中で仲良く育ちあえる環境に、私はとても満足しています。また、あらゆる行事で先生方と保護者の結束も固いと感じます。毎年行われる「よい体の教室」に、私はスタッフの一員として参加していますが、保護者の参加率はとてもすばらしいです。親御さんが参加できなくても、おじいちゃん・おばあちゃんが参加します。家庭保育で、祖父母の共通理解は必要不可欠なので、とてもありがたいと思います。

このたび、我が家の転居で、この園に3年余り通った娘も、転園します。仲良く一緒に大きくなったお友達や、いつも笑顔で接して下さった先生方とお別れするのはとても寂しい思いでいっぱいです。そして、菊鹿中央保育園も、あと2年足らずで閉園になりますが、周辺に子どもたちの声が聞こえる環境整備がなされることを願っています。

いながら、親子共に大好きだった保育園を後にしたいと思います。菊鹿中央保育園ありがとう。保護者 奥村三利子



命 かんじるよ!

米田保育園 ☎ 43 - 1159

「さわっていいと?」「あかちゃん、うごきよる?」そ〜っと耳を寄せ手を添えて、出産を控えているお母さんに子どもたちが話しかけます。「まだうごきよらんね?」「びっくりしてるのかな?」自分たちもオクラの種のお父さん・お母さんになる子どもたちはたくさん質問します。「お腹で下が見えんけん、ゆっくり階段上がったり走ったりしないようにして大事に大事にしてよ」



話を聞いた後、オクラの種を家で温める体験をしました。お風呂に入る時は保護者に温めてもらった子、枕の下に置いて寝た子…次の日ハンカチの中を見てみると「あ〜根がでてる!」と大興奮の子どもたち。そんな中もじもじしている園児がいました。「忘れとったけん、根が出とらん」と半泣きです。「今日もう1回おうちで温めてくる。もう忘れんもん」。次の日もポケットがないからと紐で結んで体から離れないようにしていました。そ〜っとハンカチをあけると、「あ〜根がでとる!」顔がぱっと輝き、喜んで園の畑に植えにいきました。園では生ごみリサイクルをして土を育て、野菜を育てて自分たちも食べます。そんな体験を通して動植物も生きていること、自分たちも生かされていること、「命の循環」を感じることができたらと生ごみリサイクル活動に取り組んでいます。

リサイクルをして土を育て、野菜を育てて自分たちも食べます。そんな体験を通して動植物も生きていること、自分たちも生かされていること、「命の循環」を感じることができたらと生ごみリサイクル活動に取り組んでいます。



リサイクルをして土を育て、野菜を育てて自分たちも食べます。そんな体験を通して動植物も生きていること、自分たちも生かされていること、「命の循環」を感じることができたらと生ごみリサイクル活動に取り組んでいます。

安心して出かけしやすい山鹿市へ!!



「赤ちゃんの駅」「子どもの駅」

市民みんなで子どもを見守り、子育てを応援する仕組み作りの一つとして、「赤ちゃんの駅」「子どもの駅」に参加するお店を募っています。子育て応援の店は「のぼり」「ポスター」が目印です。お気軽にご利用ください。

「赤ちゃんの駅」「子どもの駅」登録店

Table with 2 columns: 施設名 (Facility Name) and 電話番号 (Phone Number). Lists 13 participating businesses like 鹿央物産館, 小栗郷道の駅, etc.

赤ちゃんの駅とは・・・

たとえば、外出中にミルクが必要になったとき、お湯を提供したり、授乳のために立ち寄ることができる駅(お店)のことです。

子どもの駅とは・・・

登下校時の見守りや、子どもたちが外出中、気軽に立ち寄ることができる駅(お店)のことです。



子育て応援の店という旗がたてられています

赤ちゃんの駅を利用したお母さんたちの声

「子育て応援の店ができて助かります。自分で用意をしてでかけますが、自分のお湯がなくなったときに心強いです」「子ども連れでも、安心して出かけられます。よかったです」「声をかけてもらってうれしかったです」など、助かりましたという感想がいくつも聞かれました。

- List of contact information for various support centers and facilities, including phone numbers and addresses.

山内小学校

山内っ子の宝 「あいさつ運動」と「体験活動」

「あいさつ運動」



山内小児童会は、本年度の児童会テーマを「笑顔いっぱい夢いっぱい、思いやりの心であいさつ日本一を目指す山内小」と決め、大きく気持ちのよいあいさつを交わしています。本校では、あいさつのレベルを決めていて、「笑顔で、いつでも、だれにでも」を頑張っています。今は、「立ち止まってあいさつ」が上手になってきました。山内小の良き伝統としての、登校するとき、校門で一礼「お願いします」。下校時、「ありがとうございます」のあいさつも、爽やかで上手です。

「体験活動」

山内小では、「感触」(感じ取ろう)・「感謝」(感謝しよう)・「感動」(心を動かそう)をキーワードにさまざまな体験活動を行っています。がたりンピック、田植え、いも植え、一人二鉢、低学年の阿蘇での宿泊体験、高学年の御所浦宿泊体験などです。特に、御所浦宿泊体験では、海での活動や化石発掘などを行い、民宿や地域の方々と交流します。御所浦の豊かな自然や人情に触れ、また、親元を離れ、自立的な生活をする中で、体験が終わって帰った子どもたちは、一回り大きく成長します。体験後は、NIE活動(新聞を使った学習)で学んだことを生かし、新聞などで発信するようにしています。また、作文を書く活動にも力を入れ、多くのコンクールで学校賞をいただいています。今後さまざまな体験活動を通じた教育活動を行い、健全な心、表現力、夢を実現する力などを培っていきます。



●山内小学校データ● 木下育代校長 児童数 55人

鹿本高等学校

品格ある人間の育成～116年の伝統の力～



熊本大学理学部長古島教授による講義

鹿本高校の目標は、「品格ある人間」の育成です。「品格ある人間」とはどういう人間でしょうか?「自らに向き合い、自ら考え、自ら行動できる人間」つまり、伸びしろのあるしっかりとした「学力」を持ち、周囲に対して頭を下げる「謙虚さ」を備え、自らの内で「文武両道」を果たしていける人間です。昨年、生徒たちはめざましい進学実績を上げました。大阪大学・神戸大学・広島大学の難関大学をはじめ、熊本大学(医・法・理・工・教育)や熊本県立大学・九州歯科大学などの国公立大学に72人が現役合格。熊

本大学理学部の地域拠点校にも指定され、特別講義も始まりました。部活動では、柔道・陸上・弓道・ダンス・百人一首部が全国大会に出場。他にも40の部活動に9割の生徒が加入し、毎日大きなかけ声が校舎内外に響き渡っています。

しかし大学合格や全国大会出場がゴールではありません。その先の「将来、有為な人間として地域を担う」

ことが最大の目標です。鹿本高校は、これからも授業改善に努め、生徒一人一人が「品格ある人間」へ成長していけるよう全力で取り組みます。



心をついに～体育大会での一コマ～

●鹿本高校データ● 田中一則校長 生徒数 832人

催し

2012 鹿央里やま蓮まつりを開催します

約 2,000 年前の地層から採取された種子が発芽した事で知られる「大賀ハス」をはじめ、神秘的で美しいハスが 6 月中旬から次々に咲き、訪れる人の目を楽しませてくれます。この開花時期にあわせ、「鹿央里やま蓮まつり」を開催します。「写真」「絵手紙」「俳句」のコンテストや「子どもスケッチ大会」、スタンプラリーなどを行いますのでぜひご参加ください。

- 期間 7 月 1 日(日)～31 日(火)
- 場所 古代の森交流施設「里やま」および鹿央物産館周辺

※蓮の花は早朝に咲き、午後になると少しずつ閉じてきますので、午前中の来場をお勧めします。

☎ 鹿央総合支所 市民生活課
☎ 36 - 3111



熊本県民体育祭水泳競技予選会のお知らせ

9 月 15・16 日に菊池市で開催される熊本県民体育祭の予選会を開催します。山鹿市代表選手を選考しますので、出場を希望する方、または自分の記録を測りたい、知りたい方は予選会へ参加してください。

- 日時 7 月 1 日(日) 10 時開会
- 場所 山鹿市民プール

☎ 山鹿市水泳協会
☎ 090 - 7986 - 4830 (一安)



市民公開講座「肝がん ZERO を目指して」

肝がんをなくすための市民公開講座を行います。

日本肝臓学会では、1995 年から急激に増加している肝がん死亡率を減少させるための「肝がん撲滅運動」の一つとして市民公開講座を全国で開催し、ウイルス慢性肝炎や肝がんの適切な医療を受けていただくよう努めています。

肝硬変まで進展すると高率に肝がんを発症するため、肝がんを減らすためには慢性肝炎の段階で治療を行うことが必要です。お気軽にご参加ください。

- 日時 7 月 28 日(土)
午後 4 時～5 時 20 分(肝臓病の話)
午後 5 時半～6 時(相談コーナー)
- 場所 山鹿市民医療センター
- 講師 国立病院機構熊本医療センター 消化器内科部長 杉和洋先生
- 受講料 無料

☎ 山鹿市民医療センター
☎ 44 - 2185

肝炎患者サロンを開催します

肝炎患者やその家族が互いに気軽に話せる機会です。肝炎治療などの情報交換を通して、不安や悩みを解消しましょう。入場無料です。

- 日時 7 月 20 日(金)
午後 1 時半～4 時
- 場所 熊本県玉名地域振興局

※その他県内 3 会場開催します。

☎ 熊本県健康危機管理課
☎ 096 - 333 - 2783

第 4 回森林自然観察・体験教室に参加しませんか

森林インストラクターの案内で、阿蘇の原野を散策しながら、いろいろな草花を観察し、草原と森林の成り立ちなどを学びます。

- 日時 8 月 19 日(日)午前 9 時半～
- 場所 産山村ヒゴタイ公園キャンプ場(阿蘇郡産山村田尻 771)
- 募集定員 40 人
- 応募方法 氏名・年齢・住所・電話番号を記載して、ハガキか FAX または電子メールで申し込みください。
- 申し込み先 〒862-8570 (住所記載不要) 熊本県森林整備課みどり推進班
☎ 096 - 383 - 7704
shinrinseibi@pref.kumamoto.lg.jp

☎ 熊本県森林整備課
☎ 096 - 333 - 2441

くもと・みんなの川と海づくりデーの開催について

ふるさとのきれいな川や海を、健全な姿で次世代へ継承するため一斉清掃活動を行います。

- 日時 7 月 29 日(日)午前 7 時 20 分～
- 場所 ①菊池川・吉田川(山鹿大堰橋付近の河川敷) ②岩野川(幸の国健康館ゆ〜かむ) ③上内田川(水辺プラザかもと第二駐車場)

※熱中症対策のため、帽子・タオルをご持参ください。

☎ 環境課 ☎ 43 - 7211

山鹿市立博物館夏季企画展 さくら湯展

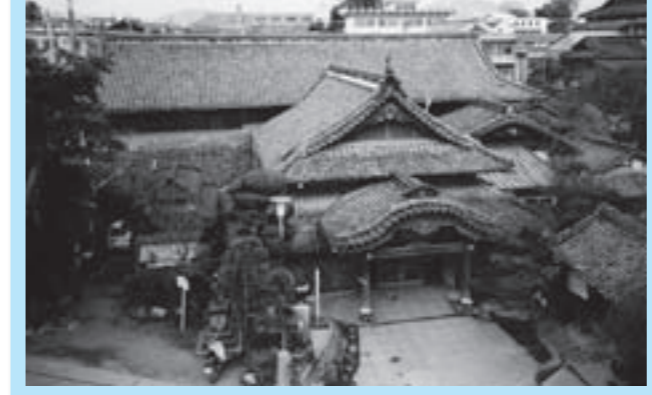

博物館では今秋のさくら湯オープンに向けて、市内外の方々にさくら湯の歴史を広く知ってもらうため企画展を開催します。さくら湯は江戸時代の御茶屋(藩主や幕府役人の休憩・宿泊所)にその起源を持ち、その後、昭和 48 年に解体されるまで山鹿のシンボルとして人々に親しまれてきました。今回は旧さくら湯の貴重な瓦や部材、昔懐かしい写真などさくら湯に関する資料を一堂に公開します。

- 期間 7 月 27 日(金)～10 月 31 日(水)
- 場所 山鹿市立博物館
- 見学料 大人 210 円、高校生以下 50 円
(山鹿市内の小中学生は無料)
- 問い合わせ先 山鹿市立博物館 ☎ 43 - 1145
- 休館日 月曜日(月曜日が祝日の場合は翌日)

古代への旅 体験まつり

- 日時 7 月 21 日(土) 10:00～12:00、13:30～15:30
- 申込期間 7 月 2 日(月)～7 月 13 日(金)
- 実施内容

地区	体験メニュー	定員	参加費	申し込み・問い合わせ
山鹿	土器づくり	午前、午後各回 15 名	300 円	山鹿市立博物館 ☎ 43 - 1145
菊池	押し花体験	なし	200 円～500 円(材料費)	菊池教育分室 ☎ 48 - 3115
鹿央	竹とんぼづくり	なし	200 円	鹿央教育分室 ☎ 36 - 2183
菊池	発掘体験	午前、午後各回 20 名	無料	菊池市生涯学習課 ☎ 0968-25-1672
和水	トンカラリン探検	なし	無料	和水町教育委員会文化係 ☎ 0968-34-3047

※さくら湯に関わる資料および帆足長秋に関わる資料を募集します。展示期間中、貸し出しいただける方は市立博物館までご連絡ください。

- 募集期間 7 月 1 日(日)～7 月 31 日(火)
- 問い合わせ先 山鹿市立博物館 ☎ 43 - 1145

県指定重要文化財「古事記伝写本」特別公開

今年には日本最古の歴史書『古事記』が編纂されて 1300 年にあたる記念すべき年です。江戸時代中期、山鹿で育った帆足長秋は娘の京とともに伊勢の国学者・本居宣長の元を訪れ『古事記伝』(宣長が書いた『古事記』の注釈書)を書き写しました。

現在まで残る『古事記伝写本』(熊本県重要文化財)は全 44 冊が揃っている写本としては全国唯一のもので、非常に歴史的価値の高い史料です。

その後の肥後の国学に大きな影響を与えた『古事記伝写本』を特別に公開し、併せて本居宣長や肥後の国学に関連する資料を展示します。

- 期間 8 月 10 日(金)～8 月 19 日(日)
- 場所 八千代座交流施設(八千代座西隣)
- 見学料 無料
- 問い合わせ先 山鹿市立博物館 ☎ 43 - 1145



古代への旅スタンプラリー 2012

- 期間 7 月 21 日(土)～8 月 26 日(日) 9:30～17:00
- スタンプ、専用台紙設置場所
山鹿市立博物館、歴史公園鞠智城・温故創生館、県立装飾古墳館、わいふ一番館(菊池市隈府 1)、和水町歴史民俗資料館(和水町江田 302)

※スタンプを 2 つ以上集めると抽選で素敵な賞品が当たります。

- 問い合わせ先 県立装飾古墳館 ☎ 36 - 2151



土器づくりの様子

募集

市民医療センター
育休代替職員募集

- 資格 昭和32年4月2日以降生まれで、看護師・准看護師の免許を有する人
- 採用 5人程度(随時採用)
- 申し込み方法 履歴書、面接カード、看護師等の免許証の写しを、持参または郵送(簡易書留)で提出してください。履歴書、面接カードの様式は、市民医療センター総務課で配布またはホームページに提示しています。
- 選考方法 面接
- 試験日時 随時実施(要予約)
- 給与・手当 正職員とほぼ同等で、経験年数を加算して支給します。また、扶養手当、住居手当、期末勤勉手当、通勤手当などがあります。

山鹿市民医療センター 総務課
☎44-2185

<http://yamaga-medical-center.jp/>

公共職業訓練受講生募集

ものづくりを中心とした就職に結びつきやすい内容です。

- 募集科 機械加工技術科
- ※おおむね40歳未満を対象としたコースです。
- 募集人数 15人
- 募集期間 7月2日(月)～31日(火)
- 訓練説明会 7月18日(水) 午前9時半～午後3時半

※説明会では、センターで実施する全ての科の説明をします。

- 筆記試験・面接日 8月3日(金)
- 訓練期間 9月4日(火)～平成25年3月29日(金)
- 必要経費 受講料は無料ですが、教科書代等が必要です。

●応募先 お近くの公共職業安定所
山鹿ポリテクセンター 荒尾
☎0968-62-0179
またはお近くの公共職業安定所

平成24年度熊本県警察職員採用試験について

試験区分	警察官B(男性・女性)		警察事務		
願書配布	6月中旬		6月中旬		
受付期間	8月6日(月)～24日(金)		8月6日(月)～24日(金)		
第1次試験	試験日	10月14日(日)	9月23日(日)		
	試験内容	教養・作文	教養・適性		
	合格発表	10月下旬	10月上旬		
第2次試験	試験日	体力	11月10日(土)、11日(日)	作文	10月20日(土)
		面接	11月17日(土)～20日(火)	面接	10月27日(土)、28日(日)
	合格発表	11月下旬		11月下旬	
受験資格	次のいずれにも該当する方		●18歳～21歳の方(平成3年4月2日～平成7年4月1日生) ※ただし、学校教育法による大学(短期大学を除く)を卒業または平成25年3月末までに卒業見込みの方(人事委員会が同等の資格があると認める方を含む)を除く		
	●18歳～27歳の方(昭和60年4月2日～平成7年4月1日生) ●警察官Aの学歴要件(大学卒業または平成25年3月末までに卒業見込みの方)に該当しない方				

山鹿警察署 総務課 ☎44-0110

国家公務員採用一般職試験の実施について

試験区分	一般職試験(高卒者試験)	一般職試験(社会人試験(係員級))
受験資格	①平成24年4月1日において高校または中等教育学校を卒業した日の翌日から起算して2年を経過していない者及び平成25年3月までに高校または中等教育学校卒見の者 ②人事院が①に掲げる者に準ずると認める者	昭和47年4月2日以降に生まれた者(高卒者試験の①に規定する期間が経過した者及び人事院が当該者に準ずると認める者に限る)
受付期間	インターネット	6月26日(火)～7月5日(木)
	郵送・持参	7月2日(月)～7月10日(火)
第1次試験	9月9日(日)	

人事院九州事務局 ☎092-431-7733

人事院ホームページ <http://www.jinji.go.jp>

自衛官を募集します

種目	自衛官候補生	一般曹候補生	航空学生(パイロット養成)
対象者	18歳以上27歳未満の者	高校卒業(見込み含む)21歳未満の者	
募集期間	8月1日(水)～9月7日(金)		

自衛隊熊本地協本部 山鹿地域事務所 ☎43-7457

募集

平成24年度前期
パソコン教室受講生募集

- 申込期間 7月2日(月)～31日(火)(土日祝日を除く、午前8時半～午後5時)
- 申し込み方法 中央公民館および各教育分室にチラシ・申込書を用意していますので、必要事項を記入して提出してください。



※電話での申し込みは受け付けていません。

- 開催場所 鹿本生涯学習・健康センター「ひだまり」1階パソコン室
- 受講資格 山鹿市にお住まいの方、山鹿市に勤務・在学の方
- ※定員18人(申込者が多い場合は、抽選します)
- 受講料 1コースにつき3,000円(納付書を初日に配布します)
- ※教科書代(約1,500円)は受講料とは別に必要です(希望者)
- その他 パソコンの持ち込みも可能です。

※受講申込者が著しく少ない場合は、開講できません

社会教育課 ☎43-1651

コース	内容	授業	時間	期間
A パソコン入門	パソコンの基礎から写真データの活用などを教えます。(初心者向け)	10回(20時間)	10:00～12:00(月・水・金)	9月3日～9月26日
B ワード基礎	ワードの基本的活用を教えます。(ハガキ・案内状作成など)	10回(20時間)	13:00～15:00(月・水・金)	9月3日～9月28日
C ワード応用	ワードの実践的活用を教えます。(ビジネス文書・チラシ作成・検定対策可)	10回(20時間)	19:00～21:00(月・水・金)	9月3日～9月26日
D エクセル基礎	エクセルの基本的活用を教えます。(住所録・家計簿作成など)	10回(20時間)	13:00～15:00(火・木)	9月4日～10月4日
E エクセル応用	エクセルの実践的活用を教えます。(関数・グラフの作成など)	10回(20時間)	19:00～21:00(火・木)	9月4日～10月4日

身体障がい者福祉協会
会員募集

身体障がい者福祉協会の新規会員を募集しています。

親睦・交流を深めるためのレクリエーションや事業などを実施しています。

また、相談事業も行っています。プライバシーは守られますのでお気軽にご相談ください。

山鹿市身体障がい者福祉協会
☎44-7426

男女共同参画に取り組んでいる
事業者を募集します

男女がともに働きやすい職場づくりに取り組んでいる事業者を知事が表彰します。表彰された事業者の取り組みは、県ホームページなどで県民に広く紹介されます。

- 対象者 女性の登用、仕事と家庭の両立支援、セクハラ防止等に積極的に取り組んでいる事業者(自薦・他薦可)

●申込期限 7月31日(火)
熊本県男女参画・協働推進課
☎096-333-2287

初心者水泳教室参加者募集

短期集中型の水泳教室です。

- 対象 幼児(4歳～6歳未満 先着10人)、小学生(6歳～12歳 先着40人)
- 期間 ①7月25日(水)～29日(日) ②8月7日(火)～11日(土)
- 時間 午後6時～7時
- 場所 山鹿市民プール
- 指導者 山鹿市水泳協会会員
- 受講料 3,500円(保険料込み)
- 申込期限 各教室開催の前日まで

司法書士 松本剛久事務所
☎43-8606(平日のみ)



鹿北写真部 部員募集

経験、腕前、年齢、性別問わず広く部員を募集します。撮影対象は鹿北です。

鹿北には、自然の幸、人の幸などたくさんの幸があります。レンズ越しにこの山幸を見ませんか?

1年を通して鹿北地域を撮影し、鹿北の自然、人、イベントを含め今の鹿北を次世代へ一緒に伝えていきましょう。

- 参加資格 写真を撮ることが好きな人・鹿北が好きの人・写真部活動を心から楽しめる人・勉強会や定例会、撮影会に参加できなくても写真展に協力いただける人
- ※撮影対象の鹿北で、撮影を…鹿北を…楽しんでいただける人なら住んでいる地域は問いません。

●募集期限 7月25日(水)
鹿北地域里山暮らしいきいきネットワーク(鹿北総合支所)
☎32-3111

入札結果の報告（5月分）

※落札価格500万円以上の工事を掲載(落札額は消費税を含む) 総務課監理検査室 ☎43-1118

入札日	工事名	工事場所	落札業者	落札額(円)
5/15	林道三楠竹の谷線開設工事	鹿北町岩野地内	(有)草野建設	8,746,500
5/15	平成24年度 八ノ峰村中線上水道布設工事	久原地内	(有)野田設備工業	5,305,650
5/15	平成24年度 下保多田地区配水管布設工事(1工区)	保多田地内	(有)泰明設備	10,232,250
5/29	水辺プラザかもと温泉機械改修工事	鹿本町梶屋地内	(有)サンテック	5,176,500

お知らせ

山林や生垣の枝木伐採のお願い

車道や歩道にはみ出した枝木などは、通行の妨げとなり、交通事故やけがなどの原因にもなります。このような場合、樹木などの所有者が賠償責任を問われることがあります。

安全で円滑な通行を図るため、道路にはみ出した枝木などは、所有者で定期的に剪定や伐採を行うようお願いします。

県管理道路：
鹿本地域振興局土木部
☎44-5152
市管理道路：
建設課 ☎43-1584



家庭用電気マッサージ器の適正使用について

家庭用電気マッサージ器のローラー部分の布カバーを外していたため衣服が機器のローラー部に巻き込まれ、窒息死する事故が発生しています。家庭用電気マッサージ器を使用する時は、取り扱い説明書をよく読み、正しく使用してください。特に、**カバーを外したり、破れた状態で使用することは大変危険なので、絶対にしないでください。**

- これまでに報告された死亡事故
- ①布カバーを外した状態で使用し、衣服が巻き込まれたことで窒息し死亡した。
- ②布カバーが外れた状態で使用し、マフラーが巻き込まれたことで窒息し死亡した。

山鹿保健所 ☎44-4121

電気を安全に使って事故を防止しましょう

コンセントやプラグの点検をしていますか？

冷蔵庫や洗濯機などのプラグをコンセントにさし込んだままになっていませんか。長期間さし込んだままにしていると、隙間にホコリがたまり、そこに湿気が加わると火災につながる可能性があります。さし込んだままのプラグは1年に1回は点検、清掃して安全に使いましょう。

タコ足配線をしていませんか？

コードや配線器具には、1度に流すことができる電流の量が決められています。テーブルタップなどを使ってタコ足配線をする、1度にたくさんの電気が流れ、加熱して危険です。電化製品はコンセントから直接使いましょう。

九州電気保安協会 ☎092-711-0056



相談

経営相談室のご案内

一人で考え悩むより、お気軽にご相談ください。専門相談員（中小企業診断士・税理士・経営指導員）が対応します。

- 対象 生活衛生関係業者および独立開業を予定している方（飲食関係営業、食肉販売業、理容業、美容業、旅館ホテル業、公衆浴場業、クリーニング業、映画館業など）
- 内容 経営相談（店舗の新築、改装計画、資金繰り、売り上げ計画など、その他経営全般の相談）・融資相談（生活衛生融資〈日本政策金融公庫〉の利用方法と手続き）・税務相談（所得税・消費税など、帳簿記帳申告の相談）
- 日時 7月23日(月)午前10時～午後3時
- 場所 山鹿保健所
- 問 助熊本県生活衛生営業指導センター（熊本市白山1-4-9 末永ビル2F）☎096-362-3061

特設人権相談所を開設します

人権擁護委員が相談を受けます。相談は無料で、秘密は固く守られます。お気軽にご相談ください。

- 日時 7月20日(金) 午前10時～午後3時
- 場所 鹿央多目的研修センター
- 相談員 法務局山鹿支局職員、人権擁護委員
- 問 法務局山鹿支局 ☎44-2411 人権啓発課 ☎43-1199

不動産トラブル110番 無料相談会

不動産登記に関する無料相談会を開催します。

隣家との境がよくわからない」「隣家のブロック塀が私の敷地に入り込んでいる」「今住んでいる建物が未登録だが、不都合はないか」「相続登記はいつまでにしなければならないのか」「権利書を紛失してしまった」などの相談に土地家屋調査士・司法書士が対応します。

法律用語や内容も分かりやすく説明しますので、ご安心ください。また、遠方にお住まいの方は電話での相談も受け付けます。相談料は無料です。お気軽にご相談ください。

- 日時 8月4日(土)午前10時～午後4時（面接・電話で相談を受け付けます）※予約不要
- 場所 熊本県民交流館パレア10階会議室7、熊本県司法書士会館
- 相談電話番号 ☎096-364-0800（通話料は相談者負担）

日曜日労働相談のお知らせ

- 7月8日(日) 労働時間、休日・休暇（年休など）について
- 8月12日(日) 未払い賃金（未払い残業代）について
- 9月9日(日) 解雇、退職勧奨・退職、退職金について
- 相談時間 午後1時～4時
- 場所 くまもと県民交流館パレアしごと相談・支援センター
- 問 くまもと県民交流館しごと相談・支援センター ☎096-352-3613

ものづくり人材育成の相談をお受けします！

産業人材強化支援センターを設置し、ものづくりに係る人材育成のさまざまな相談を受けています。また、ポータルサイト「ジョブチャンネルくまもと」で、人材育成の講座、講演会や助成などの情報を提供しています。

問 産業人材強化支援センター ☎096-286-3421

募集

オーストラリア・クーマ市への派遣生を募集します

- 派遣期間 11月3日(土)～10日(土)
- 募集人員 山鹿市内の中学生16人程度
- 滞在形態 ホームステイ5泊（機内2泊）
- 内容 ホームステイによる生活文化体験、ホストファミリー交流、モノロ高校見学など
- 経費 旅費27万円程度（うち実行委員会1/2を助成）、その他、個人に係る費用は全額自己負担
- 募集期限 7月31日(火)
- 申し込み先 企画課または各総合支所市民生活課
- 問 企画課（実行委員会事務局）☎43-1114



安心店

総合石材商社認定

御先祖様を大切に
ありはら石材

お盆セール

68万円からレンゲ付き

TEL **44-5248**

〒861-0535 山鹿市南島 865-1



ローヤベリーダンス教室 **生徒募集**

Roya Belly Dance

イベント情報
山鹿灯籠まつり
8/15～16夕方～
演芸広場

Rio ショッピングセンター 研修室2F
木曜日（第1第2第4）PM7:30～8:45

入会金 ¥3,000（ヒップスカーフプレゼント）
月謝 ¥4,500（月3回）

お問い合わせ
080-5083-4624
http://roya.jp



（有料広告）

（有料広告）

お知らせ

今月の納税・保険料

- 固定資産税（第2期）
- 国民健康保険税（第2期）
- 後期高齢者医療保険料（第1期）
- 納期限 7月31日(火)

夜間・休日収納窓口

- 夜間 7月27日(金)・30日(月)・31日(火)
(平日) 午後5時半～8時
- 休日 7月8日(日)
(日曜) 午前9時～午後5時
- 場所 税務課

滞納処分強化中!

※納税は便利な「口座振替」をご利用ください。申込書は各金融機関に備えてあります。

☎ 税務課収納係 ☎ 43 - 1144

源泉所得税の納期の特例と納付について

給与などの支払いの際に徴収した源泉所得税は、給与支払月の翌月10日までに納付しなければなりません。納付税額がない場合でも、翌月10日までに納付書を税務署へ提出する必要があります。(e-Tax、郵送などでも提出できます)

また、給与の支給人員が常時10人未満の事業所では、一定の手続きにより源泉所得税の納付を年2回で済ませることができる「納期の特例」制度があります。

源泉所得税のことで分かりにくいことがありましたら、税務署に気軽にお尋ねください。

☎ 山鹿税務署 ☎ 44 - 2181

若い人のお仕事探しをお手伝いします!

鹿本地域振興局総務振興課内に「ジョブカフェ・鹿本ランチ」を設置しています。就職に関する相談など、お気軽にご利用ください。

- 対象者 おおむね35歳未満の人または保護者・学校の進路指導担当の先生方
 - 内容 就職に関する相談・職業適性診断・求人に関する情報提供・求人の開拓・出前相談
 - 相談時間 月曜から金曜 午前10時～午後5時(木曜は午後4時まで) ※予約制
- ☎ ジョブカフェ・鹿本ランチ ☎ 44 - 7520

2013年版市民手帳の購入予約について

2013年版市民手帳の購入予約申し込みを受け付けています。購入を希望する人は、下記のとおりお申し込みください。

※購入は完全予約制です。

- 申込期限 7月31日(火)
- 申し込み方法 各行政区で回覧される「予約申込書」に必要事項を記入いただくか、直接市役所企画課にお申し込みください。

☎ 企画課 ☎ 43 - 1114



7月23日～29日は「肝臓週間」です

B型・C型肝炎は、自覚症状がほとんどないため、気付かないうちに悪化する可能性があります。

各保健所および県内640の医療機関では肝炎ウイルスの無料検査を実施しています。肝炎ウイルスの検査を受けたことがない人は、この機会にぜひ検査を受けましょう。検査は採血だけで、短時間で終わります。なお、県では、肝炎インターフェロンおよび核酸アナログ製剤治療の医療費を助成しています。詳しくはお問い合わせください。

☎ 山鹿保健所 ☎ 44 - 4121

平成24年度第2回市奨学金申し込みを受け付けます

- 申し込み資格
 - ① 市内に3年以上在住する人の被扶養者
 - ② 経済的な理由により修学が困難なことが認められること
 - ③ 学業成績が優秀であること
 - ④ 日本学生支援機構その他これに類するものから奨学金の貸与または給付を受けていないこと
 - 貸付金額 ※無利子で貸し付けます
 - ① 高校および専修学校高等課程 国公立 月額15,000円 私立 月額20,000円
 - ② 大学および専修学校専門課程 月額30,000円
 - 返還方法 貸し付け終了後半年間据え置き、貸与期間の2倍以内の期間で返還
 - 受付期間 8月6日(月)～9月7日(金)
- ☎ 教育総務課 ☎ 43 - 1638

お知らせ

山鹿市住宅リフォーム助成事業追加募集について

平成24年度分の助成の追加募集を受け付けます。予算額に達するまでの受け付けですので早めに申請してください。

昭和56年6月1日以降に着手された住宅をリフォームする場合に、工事費用の10分の1の額で、20万円を限度(ただし、65歳以上の高齢者が居住する世帯は30万円)として助成します。

助成にはいくつか条件がありますので、申請を希望する方はお気軽にご相談ください。

山鹿市建築物耐震化事業の申請募集について

昭和56年5月31日以前に着手された建築物の所有者等に、耐震診断・耐震改修費用の一部を助成します。

- 戸建木造住宅耐震診断事業 予定5戸 助成上限額8万円
- 緊急輸送道路沿道建築物耐震診断事業 予定1棟 助成上限額60万円
- 戸建木造住宅耐震改修事業 予定1戸 助成上限額80万円

※受け付け先着順の予定です。助成条件がありますので、申請を希望する方は都市計画課に相談するか、市ホームページをご覧ください。

☎ 都市計画課 ☎ 43 - 1591

緑化活動を支援します

くまもと緑・景観協働機構ではボランティア団体などが行う緑化活動支援のためさまざまな助成事業を実施しています。

- 支援内容 活動に使用する苗木や花苗の購入費用の助成、花の種子や球根の交付、民有地の緑化事業に対する助成など
- ※詳しい内容はお気軽にお問い合わせください。

☎ くまもと緑・景観協働機構事務局(熊本県庁都市計画課内) ☎ 096 - 333 - 2524 http://kumamoto-midori.com
☎ 都市計画課 ☎ 43 - 1591

平成24年度甲種防火管理新規講習会開催について

会社や学校、公共施設などの大勢の人が出入りする建物等は、消防法により防火管理者を定めなければなりません。平成21年4月から社会福祉施設であれば、小規模(収容人員10人以上)でも防火管理者が必要になりました。山鹿植木広域消防本部では、防火管理者の資格取得のため講習会を開催します。

- 日時 7月26日(木)～27日(金)
 - 場所 山鹿植木広域消防本部
 - 受講料 3,600円(当日テキスト代として徴収)
 - 定員 70人
 - 受付期間 7月2日(月)～13日(金)(定員になり次第締め切ります)
- ※申し込み用紙はホームページの資格試験/講習案内からダウンロードできます。
- ☎ 山鹿植木広域消防本部 予防課 ☎ 43 - 1194

東日本大震災義援金のお礼とご報告

東日本大震災の被害に際しまして、市民の皆さまから多くの義援金をお寄せいただきありがとうございました。皆さまのご支援・ご協力に心から感謝します。

お寄せいただいた義援金は、平成24年5月末現在で3,390万円で、日本赤十字社熊本県支部を通じて被災地へ送られ復興支援に活用されています。

なお、義援金は山鹿市役所福祉課で、9月30日まで受け付けていますので、引き続き皆さまのご支援をお願いします。

☎ 福祉課 ☎ 43 - 1167

〈有料広告〉

お墓のメンテナンス会社

(有) 石のふるかわ

山鹿市方保田3514-1

☎ (0968) 36-9668

ホームページ / <http://www.ishinofurukawa.co.jp/>
メールアドレス / info@ishinofurukawa.co.jp

内職スタッフ募集

空いている時間を有効に利用しませんか?

内職のお仕事が初めての方でもOK! 持ち運びがしやすい内職品です。

内職委託条件

- ✓ ベットを飼われていない方
- ✓ 他にお仕事を持たれていない方
- ✓ 老眼が入っていない方

在宅なので子育ても安心!

実働時間 ▶ 5時間程度 給与 ▶ 完全出来高制

作業内容 ▶ 自動車部品に使われる製品(プラスチック品)にパッキンなどはめるお仕事です。

納品場所 ▶ 山鹿市久原(東部工業団地内・ミスターマックス付近)

納品方法 ▶ 車にてお持ち込みください。

一般社団法人 スリーアース 在宅就労支援課 熊本県熊本市東山5丁目8番19号 ☎ 096-285-5910

〈有料広告〉

OMRON HANDBALL TEAM

オムロン
ハンドボール部



山鹿市杉にあるオムロンリレーアンドデバイスのオムロンハンドボール部は、1974(昭和49)年に立石電機ハンドボールチームとして発足以来、山鹿市を拠点に活動を行う、国内でも指折りの女子実業団チームです。

また、地域の小中学校などでのハンドボール教室の開催など、地域貢献活動にも取り組んでいます。

5月25～27日に開催された、ロンドンオリンピック最終予選に、オムロンハンドボール部から監督を始め6人の選手が日本代表として出場しました。惜しくもオリンピック出場はかないませんでした。この経験を今後生かしたさらなる活躍を期待し、市民みんなで応援しましょう。

藤間かおり選手

オリンピックの最終予選では、応援メッセージ入りの横断幕とたくさんの声援をありがとうございました。オリンピックの夢は断たれてしまいましたが、世界に日本のハンドボールを見せつける事はできたと、確実に前へ進んだと思っています。これまで全日本活動にご理解・ご支援いただき本当に感謝しています。

これからも山鹿市民の皆さんに明るいニュースを報告できるように頑張りますので、今後ともオムロンハンドボール部へのご声援よろしくお願いします。

石立真悠子選手

たくさんの応援が私たちの力になりました。本当にありがとうございました。これからも山鹿の顔として、皆さまに元気を届けられるような報告ができますよう頑張ります！

藤井紫緒選手

最終予選では国旗へのメッセージ、そして皆さんの応援本当にありがとうございました。悔しさと応援してくださった皆さんには申し訳ない気持ちでいっぱいですが、下を向かず新たな目標を持ち、オムロンチームでも頑張りますので、今後とも応援よろしくお願いします。

永田しおり選手

たくさんのご声援ありがとうございました。オリンピックの切符は取れませんが、貴重な経験をさせていただきました。この経験をチームで生かして四冠達成に向けて頑張ります。これからも応援よろしくお願いします。

黄慶泳監督

オリンピック世界予選において多大なるご支援・ご声援をいただき心より感謝申し上げます。オリンピック出場をかけた4年間準備してまいりましたが、残念ながらロンドンオリンピックの切符を取ることはできませんでした。しかし、次のオリンピック出場のために、今回の悔しさと経験を糧に新たなスタートの一步を強く踏み込まなければならないと考えます。

山鹿市民の皆さまには心から厚く御礼申し上げますとともに引き続きご声援いただきますようお願い申し上げます。本当にありがとうございました。

巻加理奈選手

最終予選ではたくさんのご声援本当にありがとうございました。4年間の集大成として強い気持ちで挑んだ大会でしたが、負けてしまい応援してくださった方々に本当に申し訳ない気持ちでいっぱいですが、また、これからこの経験をオムロンチームに生かして結果が残せるように頑張っていきますので、応援よろしくお願いします。

東濱裕子選手

最終予選では山鹿からのご声援ありがとうございました。オリンピックへは出られませんが、この経験をオムロンにつなげて山鹿に少しでも貢献できるよう頑張ります。

7月の休日在宅当番医 および当番薬局	日(曜)	診療時間：午前9時～午後5時	営業時間：午前9時～午後5時
	1日(日)	星田内科医院 / 幸村医院	岩下薬局
	8日(日)	中川医院 / きくか松岡クリニック	岩下薬局
	15日(日)	桑木内科 / 後藤整形外科医院	岩下薬局
	16日(月)	井上小児科医院 / 大橋通クリニック	岩下薬局 / まつ薬局 / 江上薬局大橋通店
	22日(日)	徳永循環器科内科医院	岩下薬局
	29日(日)	保利病院	エース薬局 / 城北中央薬局

*都合で変更になる場合があります。(鹿本郡市医師会) *営業時間が異なる薬局がありますので、詳しくはお尋ねください。

定例相談

相談は無料で、秘密は固く守ります。

税務相談

- 日時 7月4日(水)
午後1時半～4時半
- 場所 鹿北市民センター相談室
- ☎鹿北総合支所市民生活課
☎32-3111

年金出張相談

- 日時 7月11日(水)・25日(水)
市役所1階会議室
午前10時～午後3時
(正午～午後1時を除く)
- ※相談日の5日前までに電話で予約をお願いします。

☎国保年金課 ☎43-1530

精神保健相談

- 日時 7月12日(木)(要予約)
午後2時～4時
- 場所 山鹿保健所
- 嘱託医 山鹿回生病院
- ☎山鹿保健所 ☎44-4121

障がい者・児相談

- 日時 毎週水曜日
午前9時～11時半
- 場所 山鹿健康福祉センター
- ☎いきがい推進課 ☎43-0052

認知症に関する相談

- 日時 毎月第2・第4木曜日
午前10時～正午
- 場所 山鹿健康福祉センター
- ☎介護保険課地域包括支援センター
☎43-1077

消費生活相談

- 日時 毎週月～金曜日
午前8時半～午後5時15分
- 場所 市役所別館(商工課内)
- ☎山鹿市消費生活センター
☎43-1413

心配ごと相談

【山鹿】

- ①一般相談 7月6日(金)
- ②司法書士相談
7月20日(金)要予約
- ③法律相談 7月27日(金)要予約
- 場所 山鹿健康福祉センター内
社協本所・山鹿支所
☎43-1134

【鹿北】

- ①一般相談 7月5日(木)
- 場所 鹿北老人福祉センター
☎32-2696

【菊鹿】

- ①一般相談 7月4日(水)
- 場所 菊鹿健康福祉センター
ひまわり館 ☎48-5060

【鹿本】

- ①一般相談 7月3日(火)
- ②司法書士相談(多重債務・成年後見関係) 7月24日(火)要予約
- 場所 鹿本高齢者コミュニティセンター「親和荘」
☎46-2206

【鹿央】

- ①一般相談 7月2日(月)
- ②法律相談 7月23日(月)要予約
- 場所 鹿央地域福祉センター
☎36-3811

※相談の時間は、下記のとおりです。
一般相談
午前9時～正午
司法書士相談、法律相談
午前10時～正午
※司法書士相談、法律相談は事前予約が必要です。

※一人で悩まず、一度相談してみませんか。相談は、どこの会場でも受けることができます。
☎社会福祉協議会本所 ☎43-1134

仕事の相談はお気軽に

▶ 一般

- ①正・准看護師 15万円～
- ②介護職 13万1千円～
- ③歯科助手・受付 14万円～
- ④一般事務員 13万円
- ⑤調理 13万250円～
- ⑥鮮魚係 15万円～
- ⑦菓子製造工 10万8千696円～
- ⑧品質管理 11万4千400円～
- ⑨医薬品配置販売員 14万2千円
- ⑩整備士 20万円～
- ⑪貸切バス運転士 18万円～
- ⑫ユニック運転手 20万円～
- ⑬プラスチック製品検査・梱包 11万2千455円～

▶ パート

- ①正・准看護師 時給900円
- ②介護職 時給750円～
- ③一般事務 時給650円～
- ④調理 時給670円～
- ⑤販売員 時給800円～
- ⑥食品部門 時給698円～
- ⑦美容師 時給700円～
- ⑧清掃作業員 時給650円

※車をご利用の方は、センター裏の駐車場をご利用ください。バスをご利用の方は、山鹿バスターミナルが最寄りのバス停です。

☎山鹿市地域職業相談室(山鹿老人福祉センター2階) ☎43-1724

社会保険労務士労働相談

- 日時 7月10日(火)午後1時～4時
- 場所 市役所別館2階会議室
- ☎商工課 ☎43-1413

お願い
お知らせのページに掲載を希望する人は、原稿を希望する発行日の1ヵ月前までに、山鹿市役所秘書課まで郵送またはご持参ください。

美容医療でスキンケアの時代です。

◎リフトアップ(たるみ)レーザー(全顔)	1回	¥26,500
◎レーザー美顔(しみ・くすみ)(全顔)	1回	¥15,750
◎毛穴の開き・赤ら顔治療レーザー(鼻と頬)	1回	¥10,500
◎レーザー脱毛(両ワキ)	5回セット	¥21,000
◎ケミカルピーリング+ビタミンCイオン導入(顔)	1回	¥9,450

上記は女性料金です。(他の部位の設定もあります。) まずはご相談下さい。(治療は予約制です) ※健康保険は適用されません。

武内医院
Tel.46-2620
山鹿市鹿本町来民693

〈有料広告〉

鹿央町生活研究グループ

鹿央物産館のレストランなどを運営する味彩会の構成員として活躍しています。何でも「やってみようか」と研究を重ね自分たちでメニューを考えています。

写真のすいかゼリーもスイカで何かできないかと研究してできたもので、スイカのしゃりしゃりした食感がゼリーとマッチしています。



左から益田 梶子^{かじこ}さん、鬼釜 寿美子^{すみこ}さん、永田 幸代^{さちよ}さん、多田 隈美恵^{みえ}子さん



紹介したメニューは、鹿央物産館のレストランで食べることができます。



山鹿市生活研究グループのみなさんに毎月、山鹿で採れた農産物を使った料理を紹介していただきます

暑くなつて夏バテする季節になりました。食欲のない日は、のどごしのいい冷たい「冷やしうどん」を食べて、暑さをふきとばしませんか。

冷やしうどん



材料	分量
黒米うどん	1玉
キュウリ	1/2本
トマト	2切
卵	1/2個
シイタケ	1枚
かまぼこ	少々
大葉	少々
かつおぶし	4鰹
ショウガ	少々
ダイコン	
うどんのつゆ	100cc

作り方

- ①鍋にたっぷりの水を入れ火にかけて、沸騰したらめんを入れ箸でかき混ぜる。
- ②めんが煮えたらざるにあけて冷水でよく洗い冷やす。
- ③めんが冷えたら、水気をしっかり切ってうつわに盛る。
- ④めんの上に具を彩りよく盛りつける。
- ⑤つゆにショウガとダイコンのすりおろしを入れ、上からかけて食べる。

具の切り方

- ・キュウリは斜めに薄切りにしてから千切りにする。
- ・トマトは輪切りにする。
- ・卵は薄焼きにして錦糸に切る。
- ・シイタケは味付けをしてから千切りにする。
- ・かまぼこと大葉は千切りにする。

あしがき

この広報を作っている時期は、梅雨まっただ中でした。ジメジメして嫌な気分にもなりますが、植物などにとっては恵の雨でしょうか。今年、新嘗祭で献穀される米や粟も恵の雨でおいしく育ってくれるといいなと思います。家の庭では雨が降り出すとかえるが大合唱を始めます。かえるの声も季節を感じられていいなと感じています。先日取材先で、満開のあじさいを見ました。あじさいも雨にぬれた姿は趣がありますね。雨を嫌だと思えばかりではなくて楽しむことも大事だと思えました。(有)



山鹿市公式ブログ
山鹿ゆらい七変化



QRコード

人の動き

人口	39人減りました	56,029人
男性	24人減りました	26,416人
女性	15人減りました	29,613人
世帯数	10世帯増えました	21,197世帯
～14歳	12.2%	6,811人
15歳～64歳	57.1%	31,972人
65歳～	30.7%	17,246人
5月末現在(増減は前月末比)		

*掲載の人名は、原則として新聞用語懇談会の取り決めによる漢字を使用しています(広聴広報係)

