



清流ほとばしる

たけま やたにけいこく
岳間・矢谷溪谷

岳間溪谷

熊本・福岡・大分の県境にそびえる国見山。そこを源流とする清流岩野川の上流に岳間溪谷はあります。大小の滝と岩、取り囲む緑豊かな広葉樹林と杉林が独特の自然環境を作り出しています。吊り橋、親水広場、遊歩道などもあり、春夏秋冬それぞれの表情を楽しむことができます。

下流には雄渾な「金原の滝」があり、ダイナミックに水しぶきを上げ、周囲の木々と調和して情緒ある景観を作っています。



矢谷溪谷

菊池川の支流上内田川の上流で、八方ヶ岳と国見山に囲まれた深山の溪谷です。春の新緑、夏の涼、秋の紅葉と四季を通して美しい景観が楽しめます。特に夏場は天然の滝すべりや清流など、涼を求め家族連れでにぎわいます。

溪谷内には矢谷溪谷キャンプ場・テント村と、奥矢谷溪谷『きらり』のキャンプ場があり、年間10万人を越す人々が訪れます。



■一法師照幸さん【いっぽうしうてるゆき】

昭和63年より矢谷溪谷で溪谷料理「一寸法師」を経営。美しい水を利用して共同でヤマメ・マスなど約10万匹の養殖も手がける。昼間は溪谷で遊んでもらい山鹿温泉や平山温泉などに宿泊するような観光ルートの確立が目標。現矢谷溪谷部会長 菊鹿町1区在住

矢谷溪谷で溪谷料理のお店を経営されている一法師照幸さんに、矢谷溪谷について話しをお聞きしました。

矢谷溪谷の魅力は

水が美しく豊富で幼児から大人までが遊べるということでしょう。私がこうして仕事ができるのもこの水があつてのものです。手つかずの自然も魅力の一つですが、かざらや下草は切つてやらないといけないし、木の間引きもしてやらないと崖崩れを引き起こす原因となります。こうして美しい景観を保っているのは、先輩方が手をかけ大切に守ってきた証です。最近では野生の動物も多く見られますよ。

なんにもないことが最高のぜいたく

「ここは時間が止まっているような感じがしますね」と訪れたお客様が言われます。日頃の慌ただしい生活の中から解放され自然の中のんびりと過ごすのもいいものですよ。なんにもないことが最高のぜいたくなのかもしれませんが。私たちも、たまには車から降りてゆっくりと溪谷の中を歩いてみると、普段と違った風景が見えてきます。

四季を肌で感じられる

夏の矢谷溪谷は観光客も多くたいへん有名ですが、春の新緑、秋の紅葉そして冬の雪景色もいいものです。ここで生活していると四季が肌で感じられます。あの花が咲いたとか、この木の実がなったとか町よりも四季がはっきりしているのではないのでしょうか。

不法投棄などは絶対しないでほしい

最近は熊本市内や県外から水を汲みにくる方が多いですね。水は汲んでもらっているのですが、ゴミを捨てたり、農作物を採って行かれたり、林道から谷に大型のゴミを不法投棄したりするマナーの悪い方もおられるようです。溪谷の自然を守るためにもそういう事は絶対にしないでほしい。これは最低限のマナーだと思っています。

なくすのは簡単だけど…残すのは大変

この矢谷溪谷の景色を子どもたちのために残したいですね。なくすのは簡単ですが残すのは大変ですよ。残すためには管理が重要ですが、高齢化でなかなか手が行き届かなくなってきています。ボランティアなどを募って手入れができればいいのですが…。これから暑い日が続きます。清流ほとばしる溪谷にぜひ遊びにおいでください。



編集後記

「光化学スモッグ注意報」最近よく耳にする言葉です。お隣の菊池市でも注意報が発令されました。まだ耳慣れない言葉で、聞いただけでは「部会の中だけのこと」と思いますが、しかし、いつ山鹿市でも発令されるかわかりません。いざというときのために充分気をつけましょう。「発令されたら慌てず屋内へ」(発令されたら慌てず屋内へ) 全国から多くの研修マンが集まり、朝から晩までみっちり勉強してきました。この研修で学んだことを「広報やま」として活かせるようにがんばりたいと思います。

◆千葉に行っている間に熊本も梅雨入りして、こちらへ帰ると盛んに田植えが行われていました。今回の研修は、山鹿のお米と水のおいしさを改めて知った研修でもありました。やっばり山鹿の米はうまい。(和)

広報

やまが



題字の「やまが」は、わたしが書きました。荒木美幸さん(来民小5年)



花菖蒲 (しょうぶまつりにて) 6月9日撮影

7 2007 (平成19年) July No.57

TOPICS

しっておきたいこういう制度… 2～3P
まちの話題 4～7P
案内板 14～19P

*掲載の人名は、原則として新聞用語懇談会の取り決めによる漢字を使用しています(広聴広報係)

■人口と世帯		■編集発行	
人口	58,977 (±0)	〒861-0592	熊本県山鹿市役所
男	27,829 (+16)		総務部秘書課
女	31,148 (-16)		広聴広報係
世帯数	20,913 (+7)	☎0968-43-1112	
		☎0968-44-0373	
		(毎月1日・15日発行)	

ホームページアドレス <http://www.city.yamaga.kumamoto.jp>
エコマーク認定の再生紙を使用しています

母子家庭等医療費の助成



母子家庭等の生活と福祉の向上を目的に、医療費の全額または3分の2を助成する制度です。(ただし、所得制限があります。)

★対象となる人及び期間

母子家庭の母または父子家庭の父。その母(父)が扶養する18歳になって最初の3月31日までの間にある児童。ただし、母(父)については児童が20歳になった誕生月までです。

★申請に必要なもの

- ①児童扶養手当の証書または遺族年金証書
- ②健康保険証(母(父)及び児童のもの)
- ③印かん ④受給者の通帳等

★申請期限

診療した月の翌月から起算して1年間
※例えば、平成19年7月診療分は、平成20年7月までです。(郵送も可)

児童手当

★受給できる人

小学校修了前(満12歳に到達後、最初の3月31日まで)の児童を養育している方。ただし、所得制限があります。

★特例給付

所得制限により児童手当を受けられないサラリーマン(厚生年金加入)などの特例として、所得が一定額未満の場合に限って、児童手当と同額が支給されます。

★支給額 (3歳未満は10,000円)

第1子…5,000円 第2子…5,000円
第3子以降…10,000円

★支払方法

支給は認定請求をした月の翌月分から開始され、支給事由が消滅した月分で終わります。なお、支払月は、2月、6月、10月ですので、それぞれの前月分までを指定口座に振り込みます。

★認定請求

出生、転入などにより新たに受給資格が生じた場合、児童手当等を受給するには、市町村窓口(公務員の方は勤務先)に「認定請求書」の提出が必要です。

★現況届

児童手当等を受けている方は、毎年6月に「現況届」を提出しなければなりません。

乳幼児医療費の助成

★対象年齢

0歳から6歳までの乳幼児(生まれてから小学校入学前まで)

★助成額

通院・入院にかかる医療費を全額補助します。ただし、保険適用外・高額医療費・入院時の食事代などは対象外になります。

★申請方法

1か月ごとに領収証(支払証明書)をまとめて、市役所市民課窓口および子育て支援課、または、各総合支所の市民福祉課で手続きをしてください。(郵送も可)

★必要書類

- ①医療費の領収証(支払証明書)。レシートは不可。
- ②扶養している人の印かん

★申請期限

診療した月の翌月から起算して1年間

児童扶養手当

★受給できる人

日本国内に住所があり、公的年金を受給していない人(国民年金法に基づく老齢福祉年金を除く)で、次の要件のいずれかに該当する児童を養育する母に支給されます。母がいなかったり、母が養育しない場合には、児童を養育する養育者に支払われます。

- ①母が離婚した後、父と生計を同じくしていない児童
- ②父が死亡した児童
- ③父が重度の障害にある児童
- ④父の生死が明らかでない児童
- ⑤父から引き続き1年以上遺棄されている児童
- ⑥父が法令により引き続き1年以上拘禁されている児童
- ⑦婚姻によらないで生まれた児童(認知された児童を含む)

★次の場合は手当が支給されません

- 児童が、**
- ・日本国内に住所がないとき。
 - ・父または母の死亡について支給される公的年金給付を受けることができるとき。
 - ・父に支給される公的年金給付の加算の対象になっているとき。
 - ・労働基準法等の規定による遺族補償を受けることができるとき。
 - ・児童福祉施設等に入所または里親に委託されているとき。
 - ・母の配偶者(事実上の婚姻関係の場合も含む)に養育されているとき(父に重度の障害がある場合は除く)
- 母または養育者が、**
- ・児童を監護していないとき。
 - ・日本国内に住所がないとき。
 - ・公的年金を受けることができるとき。

★支給額(月額)

区分	全部支給される人	一部支給される人
児童1人のとき	41,720円	41,710~9,850円
児童2人のとき	46,720円	46,710~14,850円
児童3人以上のとき	3人目以降1人当たり3,000円加算	

*一部支給については、所得額に応じて支給額が決定されます
*支給額の見直しにより平成18年4月1日から変更されております。

★所得制限

手当を請求する本人、その配偶者および扶養義務者の所得が一定以上の場合、手当の一部または全部が停止されます。

★養育費

前年中に受け取った養育費の8割を所得に加算します。

知っておきたい こういう制度

児童や障害を持つ人のために、いろいろな制度があります。みなさんご存じでしたか？このページでは、それらの制度の概要を紹介します。

このページ(2ページ)の制度についてのお問い合わせは、

いきがい推進課 ☎43-0052
次のページ(3ページ)の制度についてのお問い合わせは、

子育て支援課 ☎43-1514
または、各総合支所の市民福祉課まで
鹿北 ☎32-3111
鹿菊 ☎48-3111
鹿本 ☎46-3112
鹿央 ☎36-3114

重度心身障害者医療費助成

重度の心身障害を持つ人が、医療を容易に受けることができるように、保険で診療を受けた医療費の一部を助成します。なお、認定の申請が必要で所得による制限があります。

★対象となる人

- 次のいずれかに該当する人
- ・身体障害者手帳1級または2級
 - ・療育手帳A1またはA2
 - ・精神障害者保健福祉手帳1級

★申請に必要なもの

- ①身体障害者手帳、療育手帳または精神障害者保健福祉手帳
- ②健康保険証 ③通帳(郵便局以外) ④印かん(認め印可)
- ⑤老人医療受給者証 ⑥住民票謄本
- ⑦市県民税課税証明書

特別児童扶養手当

支給の対象になる障害児を養育する父または母。また、父母に代わって児童を養育している人。ただし、受給資格者、その配偶者、または扶養義務者の所得が一定額未満の場合。

★対象になる児童

20歳未満で、身体、知的または精神に障害のある児童。ただし、児童福祉施設などに入所している場合(母子ともに入所の場合を除く)や障害を事由とする年金を受けられる児童の場合は支給されません。

★特別児童扶養手当支給額(月額)

- 1級該当児童一人につき…50,750円
- 2級該当児童一人につき…33,800円

★現況届(毎年8月に提出)※

特別障害者手当

重度の障害のため、日常生活において常時特別の介護を必要とする、20歳以上の方に支給されます。ただし、病院に3か月以上入院しているときや施設に入所しているときは支給されません。なお、所得制限があります。

★対象となる人

- ①重度の障害が2つ以上ある人
- ②重度の肢体不自由(寝たきりなど)で、日常生活動作が一人ではほとんどできない人
- ③絶対安静の状態が長期にわたり続いている人
- ④重度の精神障害(知的障害を含む)のため、食事、用便、会話などの日常生活能力がほとんどない人

★特別障害者手当支給額(月額)…26,440円

★現況届(毎年8月に提出)※

障害児福祉手当

重度の障害のため、日常生活に介護を必要とする20歳未満の人に支給されます。ただし、施設に入所している場合や障害を事由とする年金を受けられる児童の場合は支給されません。なお、所得制限があります。

★対象となる人

- ①身体障害者手帳1級および2級の一部の人
- ②療育手帳A1の人
- ③そのほか①②と同程度の人

★障害児福祉手当支給額(月額)…14,380円

★現況届(毎年8月に提出)※

自立支援医療助成 (更生医療・育成医療・精神通院医療)

一般医療ですでに治めたと考えられている障害に対して、日常生活や仕事のために障害を取り除いたり、軽減、回復させるための医療への特別給付制度です。

血液透析や心臓手術、関節の手術などがあり、どの障害の人も医療費の1割が原則として自己負担となります。ただし、所得等に応じて上限が決められていて、負担が重くなりすぎないようにしています。

★対象となる人

身体障害者手帳1級から6級相当の人。

【精神通院医療費助成】

精神科の通院医療費については、「通院医療費公費負担制度」があります。この制度を利用すると医療費の1割が原則として自己負担となりますが、所得等に応じて上限が決められています。

事前に認定を受けることが必要です。

熊本県心身障害者扶養共済制度

重度の障害児(者)を扶養している保護者が、死亡したり重度障害を受けたなどによって、扶養することができなくなったときから、重度障害児(者)に障害年金が支給されます。

★制度に加入できる人(次のすべてを満たす人)

- ①重度心身障害児(者)を扶養している人
- ②特別な疾病や障害を有しない人
- ③65歳未満の人
- ④県内に在住する人

(※)障害児福祉手当、特別児童扶養手当、特別障害者手当を受けている方は、それぞれ毎年8月に「現況届」を提出しなければなりません。



身近な話題、情報をお寄せください！
秘書課広聴広報係 ☎43-1112

まちの話題 Town Topics



▲いたよ！いたあ～！～これなんだろうね～

どんな生き物がいるんだろう

…菊池川流域体験学習 6月7日 菊池川

「市内を流れる菊池川の上流や下流にはどんな生き物が棲息しているのか」「川の水はきれいなのか」

そんな身近なところから、子どもたちに川の役割や大切さ、楽しさを学んでもらおうと菊池川流域連携懇談会（菊池川河川沿いの自治体・国土交通省菊池川河川事務所等で構成）で体験学習が提案され、今回、市立来民小学校4年生45人が参加し、行われました。

まずは、菊池川上流鳳来川（菊池市）で川の中に入っただけの水生物調査。そこでは、水の中の生き物を手やアミで取り、「何の生き物が何匹いたのか」などを調査しました。初めて見る生物に驚いたり、菊池川河川事務所の職員の方に生き物の名前を聞いたりしていました。

鳳来川調査後は、下流を目指し、竜門ダム見学、菊池川河口部（玉名市）まで下っての見学と水質調査（バックテスト）を自分たちで行いました。

今後は、社会の授業にも多めに役立つことでしょう。

犬子ひょうたん祭

…八坂神社祇園祭 6月15日 大宮神社境内（山鹿）

毎年6月15日に行われる「犬子ひょうたん祭」に今年も多くの人で賑わいました。

この日から浴衣を着始める風習が残っており、今年初めて袖を通した浴衣姿の女性や子どもたちが見受けられました。

境内では、米の粉で作られた子犬とひょうたんや龍のお守りが並び、大勢の人が厄除けに買い求めていました。

犬子ひょうたんの日に小雨が降るとその年は豊作間違いなしと言われています。この日も雨が降り、秋には豊作となることでしょう。



▲お守りを大事そうに抱える浴衣の男の子を発見！

各地区で農業体験

…6月9日 八三会（ハッサンカイ） 菊鹿三区
6月16日 田んぼの学校 水辺プラザかもと

各地で田植えのシーズンとなった6月。菊鹿地区と鹿本地区では参加者を募り、農業体験として田植えが開催されました。

菊鹿地区八三会主催の農業体験では、福岡県や佐賀県からの参加者もあり9組38人が田植えとどろこ豆作りを体験しました。これから秋の収穫までかかし作り、川遊び、稲刈り、掛け干しなどを4回にわたり体験します。

鹿本地区田んぼの学校では、九州各県より43組140人が参加し、自分の手で田植えをし、隣の田んぼで宝さがしや玉入れ、カンガルージャンプなどのどろんこ遊びを体験しました。10月には稲刈り作業と掛け干し作業、そしてカヌー体験や木工体験（自分で使う割り箸作り）が予定されています。



▲八三会（ハッサンカイ）主催農業体験メンバー全員集合！（上）
田んぼの学校でのどろんこ遊び（カンガルー競争）のワンショット！（右）



「教職員の資質の向上と指導技術の向上」を目指します

…H19年度山鹿市教育センター総会 5月16日 八千代座

本市のひとりづくりのために学校、家庭、地域の教育振興に役立つ実践的研究をする組織として設立された山鹿市教育センターの平成19年度総会が開催されました。

当日は、市内各学校の先生やPTAの役員など、教育関係者約500人が八千代座に集まりました。

記念講演で、臨床心理士で熊本大学医学部非常勤講師の岡崎光洋さんが「今の教育現場の先生は実は大変なことは分かっていますが、やさしさと愛情を持って、子どもたちの行動や言動を最初から否定するのではなく、肯定感から出発してほしい」と話し、子どもたちとの接し方の極意をわかりやすく6項目に分けて説明し、共感する話があると会場からの大きなうなずきが手に取るようにわかりました。

その後、市内を南部、東部、北部の三つに分けたブロックごとに分科会が開かれ、年間の計画や今後の実践活動について、熱心な討議が行われました。



▲岡崎さんの記念講演を熱心に聞く参加者

大沢親分が判定「あっぱれ!!」「喝!!」

…あっぱれ交通キャンペーン 5月23日 鹿本総合支所前

鹿本町の国道325号で、プロ野球日本ハム元監督で「親分」の愛称で親しまれている大沢啓二さんを招いて『あっぱれ交通キャンペーン』が開催されました。山鹿地区交通安全推進会議主催。

キャンペーンには、オムロンハンドボール部の選手や灯籠娘など約60人が参加。交通安全のチラシと特産の来民うちわ、あんずジュースを運転手に配布しながら安全運転を呼びかけました。

大沢親分は表と裏にそれぞれ『あっぱれ』『喝』と書かれた特大のうちわを手に「シートベルトはしてるな。あっぱれ!!」「スピードの出し過ぎは喝だ!!」などとテレビ番組でおなじみのフレーズで、運転手に笑顔で気合いを入れていました。

◀交通安全ナンバー「ワン！」かわいいあっぱれ犬も登場



▲安全運転をお願いしますね！とやさしく語りかける大沢親分と灯籠娘

ヤフードームを山鹿の魅力でいっぱい！

…山鹿市観光キャンペーン 6月6日 Yahoo!JAPANドーム

山鹿市の観光宣伝隊がヤフードームのセパ交流戦「福岡ソフトバンクホークスVS横浜ベイスターズ戦」にPRに出かけました。

山鹿市への集客に最も期待のかかる福岡市でのPR。この日も多くの野球観戦者に山鹿市の魅力をPRしました。

山鹿温泉観光協会会長荒木祥之さんの始球式、山鹿灯籠踊り保存会による両軍選手会長への金灯籠贈呈式、ホークスビジョンで山鹿の観光CMや広告の放映、水辺プラザかもとによる地域の特産品販売など試合終了までヤフードームを山鹿の魅力でいっぱいにしてきました。



▲巨大ホークスビジョンに映し出された灯籠娘



全国で「美しいまちなみ」として大賞を受賞
 …平成19年度都市景観大賞「美しいまちなみ大賞」
 (国土交通大臣賞)
 豊後街道山鹿温泉界隈

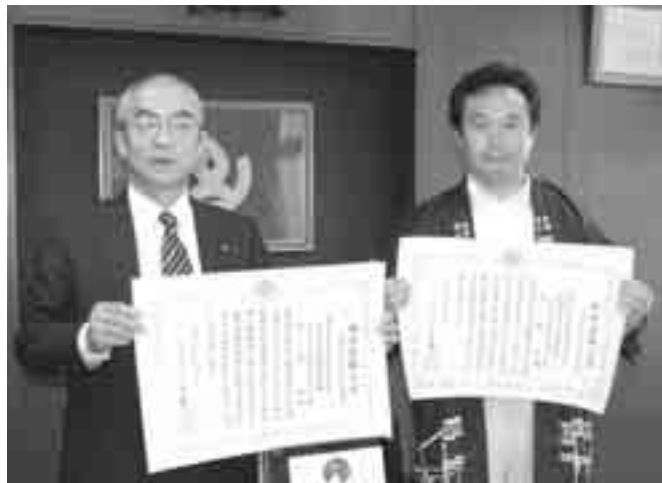

▲携わった地域のみなさんで受けた賞です

美しいまちなみを創り育てるために、行政と民間が協力し総合的な取り組みが行われている地区として、全国の中からみごと「豊後街道山鹿温泉界隈」が大賞(国土交通大臣賞)に選ばれ、6月1日東京で表彰式が行われました。

優れた都市景観が市と熊本県建築士会山鹿支部まちづくり景観研究会(代表 福山博章)、豊前街道のさまざまな店や人々との連携と協力を通し市民活動へ積極的に活用がなされている地区であり、美しいまちなみが整備されていること、地域の活性化が図られていることなどが評価されての受賞となりました。

福山博章代表は、「老人会の八千代座復興運動にはじまる多くの方々の努力の成果の現れであり、美しい心の集まりがこのような賞に結びついたと思います。おもてなしの心をもってますます美しいまちなみにしていきたい」と喜びを語りました。

おめでとうございます！ 叙勲・褒章受章者紹介

春の叙勲・褒章および危険業務従事者叙勲を受章されたみなさんをご紹介します。
 長年にわたり顕著な功績を挙げた方に授与される旭日章、公務で危険業務に従事し

た方に授与される瑞宝章、専門分野において業務に精励した方に授与される黄綬褒章を以下の方々が受章されました。
 おめでとうございます。



福山 昭次郎 さん
 山鹿(山鹿)
 元熊本県警部

瑞宝単光章
 (警察功勞)



三村 保 さん
 大橋通(山鹿)
 元県歯科医師会専務理事

旭日双光章
 (保健衛生功勞)



中山 隆 さん
 来民(鹿本)
 元鹿本町議会議員

旭日双光章
 (地方自治功勞)



福山 昭典 さん
 山鹿(山鹿)
 福山空間建設研究所会長

黄綬褒章
 (業務奨励・建築大工卓越技能)



光永 保夫 さん
 古閑(山鹿)
 元山鹿鹿本広域行政事務組合消防司令長

瑞宝単光章
 (消防功勞)



瀧上 實 さん
 久原(山鹿)
 元福岡県警部

瑞宝単光章
 (警察功勞)

まちの話題
Town Topics

いざという時のために！
 …着衣泳講習会 6月16日 山鹿市民プール

これから夏に向かって水に接する機会が増えることと思います。水難事故の8割は衣服を着たままの事故という統計が出ています。そこでいかに衣服を着たままの入水が困難か、また事故にあった時、発見した時の対処法などを知ってもらおうと、プール開きのこの日、熊本山鹿着衣泳会の指導員4人(代表杉谷健さん=山鹿植木広域消防本部勤務)と20人の参加者で講習会が開催されました。

親子、小学生兄弟、高校生、小学校の先生などが参加し、着衣のまま「泳ぎにくい」「歩きにくい」「浮きにくい」などの感想がありました。

内容は、水難事故にあった時、救助が来るまで浮いていることのコツや方法、水難者の発見時の対処など泳げなくても大丈夫な方法を体験しました。慌てずとにかく浮いて救助を待つことが一番だそうです。

この講習会は、依頼があれば学校でも開催できます。



▲浮くことが一番大事！講習を受ける兄弟

試験運行出発式！気軽に利用してください
 …予約制乗合タクシー 6月1日
 菊鹿地域⇄山鹿・鹿本市街地

6月1日より菊鹿の一部地域と山鹿・鹿本市街地を結ぶ区間において「予約制乗合タクシー」の試験運行が4か月間行われます。それに伴い初日に出発式が実施されました。

この乗合タクシーは、昨年の11月から4か月間試験運行を行った「コミュニティバス(ジャンボタクシー・定時定路線)」に続く実証試験運行として始められました。

今後は、路線バスと試験運行されたコミュニティバス、この乗合タクシーを比較し、便利で新しい地域生活の交通手段を検討します。

出発式には、市長をはじめ市議会議員、菊鹿地区の区長、地域老人会長などが参加し、第1便の出発を見送りました。

皆さんの意見を反映させるため、まずは気軽に乗ってみてください。



▲乗合タクシー第1便の出発式

どんな運行になるの？

- ・月・水・金のみ運行
- ・利用する時は必ず前日の指定時間内に予約が必要です
- ・対象地域で乗る時は自宅からでも大丈夫です
- ・市街地の目的地で降りる時は指定区域内ならばどこでも降りることができます
- ・市街地から乗る時は指定された乗車場(17か所)から乗り、対象地域内ならばどこでも降りることができます
- ・途中で他の方が乗る相乗り制です
- ・一人の予約でも運行します

予約の方法は？

タクシーに乗る前の日の午後3時～午後7時までの時間に電話予約を必ずしてください。予約がないと乗ることができません(取消はお早めに連絡してください)

予約先 鹿本観光タクシー
 ☎46-3000

【以下の地域と「市街地・菊鹿4地点(※)」を結ぶ区間で利用できます】

- (以下の地域にお住まいでない方も利用できます)
- ①下石淵、上石淵、黒蛭
 - ②竜口、菊鹿総合支所、みどり団地、下永野、池田、酒造野、永山、宮原
 - ③下組、上組、阿佐古、五郎丸

【1回の乗車金額】

- ◎いずれの地区⇄菊鹿4地点(※) 300円
- ◎鹿本市街地区域⇄①地区300円②地区400円③地区500円
- ◎山鹿市街地区域⇄①地区400円②地区500円③地区600円

※菊鹿4地点=松岡クリニック、菊鹿総合支所、島田公園 鹿本農協菊鹿支所

詳しいことは、市役所ホームページ、または、市役所企画課 地域交通係(☎43-1114)までお問い合わせください。

御書様講

（山鹿市鹿北町須屋区）



▲御書(上)と真筆鑑定証

元亀元年（一五七〇）天下統一を狙う織田信長は、大教団となった浄土真宗に危惧し、石山本願寺を攻めた。本願寺第十一代門主顕如上人は「南無阿彌陀仏」の法灯を守るため、やむをえず対戦となる。十年余りの戦いの中顕如上人は全国の末寺門徒方へ救援を要請された。

天正四年（一五七六）菊鹿町の光厳寺も、門徒の須屋源吾などが本願寺へ赴き戦った。天正十年（一五八二）、戦いはようやく終息した。顕如上人は要請に応じた末寺門徒に対し、お礼の書状を贈られた。これが光厳寺に四百十余年間大切に保管されている「御書」である。

源吾のその後、隈府城主隈部但馬守親永の家臣で、多久大和守宗貞は、富田安芸守家治に次ぐ重臣だった。天正十五年（一五八七）肥後領主となった佐々成政の検地に対し、肥後の豪族たちは反旗を翻した。これが「国衆一揆」である。同年七月、佐々成政は隈部親永の居城隈府城を攻める。この戦いの中、大和守は佐々方へ心変わり城を退いた。その時大和守の弟であった須屋



▶五輪塔（山鹿市指定文化財）

源吾は、富田主膳と刃を交え落命したと伝えられる。（鹿北町史より）須屋の人々は、源吾の死を悼み「五輪の塔」を建て年々供養した。今年も二月九日、区の老若男女座元に集まって、光厳寺の隈部住職を迎え「御書」拝読、法話を聞き、その後宴となり深夜まで続いた。明けて十日は座元を移り、源吾の本供養が行われる。これが須屋区に伝わる「御書様講」である。昔は山道四里（16km）住職の送迎は馬で行い、住職も泊まりがけだったとの事です。

紹介者：山鹿市文化財保護委員
森山 良雄さん
（鹿北町）



▶御書拝読

私だけは大丈夫!?
消費生活相談

資格があれば就職に...
大学生をターゲットにした商法が出現

【相談内容】20歳の大学生（男性）
電話で「〇〇の資格を持っていれば就職に有利ですよ」と電話があった。
「当社の講座を受ければ合格できます」と資格取得の講座を勧められた。
「ハイ」と返事をして月額14,600（36回クレジット）を契約してしまった。
【相談内容への対応のアドバイス】
契約を破棄したい場合は、8日以内であれば書面でクーリング・オフの通知を出してください。（この場合は、契約した会社とクレジット会社の2か所に送ります）
【電話勧誘販売の対処法】
・見ず知らずの業者の場合すぐに電話を切る
・商品など勧められたら...
・自分にとって商品の必要性、商品の比較検討、払える価格かどうかなどしっかり検討（契約を即断しないことです）
・断る場合は「要りません。お断りします。今後この件で電話しないでください」などきっぱり断って長話しない。
・資格商法の場合、「資格を取るまで終わらない」といい、次の契約を迫ったり2次被害にあり可能性があるのが最初の勧誘でしつかり断る。
・契約時にウソがあれば、クーリング・オフ後でも契約取消ができる場合があるので諦めず相談してください。

問合せ：商工課 43・1413

新着図書ピックアップ

《今月は鹿央公民館図書室から》



大型絵本 ぱっくんおおかみときょうりゅうたち
大村泰子/作・絵 ポプラ社

穴の中に入った、にわとりのたまごを追いかけて、ぱっくんおおかみは穴の中へ...きょうりゅうの国へたどりつきます。絵本好きならだれでも知っている本ですが、細かいところまできっちり丁寧に描かれたその絵柄は、大型絵本にするとますます鮮明に見えます。



あさ/朝・ゆう/夕
谷川俊太郎/詩 吉村和敏/写真 アリス館

わたしたちは、ゆうやけのうつくしさをよるこんでいるだろうか？あしたの朝の光をたのしみにしているだろうか？右から読むと詩集 左からみると絵本 新しい形のビジュアルブック。



世界遺産100(1巻～8巻) 小学館

NHKのシリーズ『世界遺産』を地域別に再編集しました。人類の遺産を100%後世に... DVDがついています。



催しスケジュール

今月の休館日

- 山鹿市中央公民館図書室
・おはなし会
日時▷7月25日(水) 午後7時00分から
- 山鹿市鹿本図書館
・おはなし会
日時▷7月7日(土)・14日(土)・21日(土)・28日(土) 午後2時から
- ・おひざにだっこのおはなし会
日時▷7月3日(火)・10日(火)・24日(火) 午前11時から
- ・天使と楽しむおはなし会(妊婦対象)
日時▷7月3日(火) 午前10時30分から
- ・特別展示
「読書感想文・画にチャレンジ」
期間▷7月1日(日)～8月中旬

- 山鹿市中央公民館図書室
▷7月16日(祝)・30日(月)
- 山鹿市鹿本図書館
▷7月2日(月)・9日(月)・16日(祝)・17日(火)・23日(月)・30日(月)・31日(火)
- 鹿北公民館図書室
▷毎週月・土・日曜と祝祭日の午後5時以降(月曜日が祝日の場合終日休館)(火～金は午後8時まで開館)
- 菊鹿公民館図書室
▷年末・年始
- 鹿央公民館図書室
▷毎週土曜・日曜・祝祭日



夏、海へプールへ!!
（水の事故を防ごう）

暑い夏！海やプール、川へとレジャーに行かれる人も多いのではないのでしょうか？しかし毎年、「小学生溺れる」「救助に向かった父親も犠牲者に」といった悲しいニュースは後を絶ちません。
楽しい時間を悲しい思い出にしないよう、次のことに気をつけましょう。

- 水の事故（溺れ等）は突然、起こります。保護者や監視員は、絶対に目を離さない。
- 準備運動は必ず行う。
- 海では波の高い日、天候が悪条件の日、遊泳禁止区域は泳がない。
- 海で自分の技術を過信して単独、無計画の遠泳、ダイビングはしない。
- 健康状態が悪い日、飲酒した後は、泳がない。
- 休憩は必ず取り、水をふき取り日陰で休む。
- ライフジャケット、ロープ、浮き輪などの救命用具を用意しておく。



★「たぶん大丈夫だろう」ではなく、「もしかすると、事故が起こるかもしれない」という心構えで。

問合せ：山鹿消防署 43・1194
山鹿消防署鹿北分署 32・2574
山鹿消防署東分署 46・2382

●子育ては、大変だけど大事なこと。
あなたの子育て応援してます！

幼稚園・保育園・子育て支援施設

広がれ！子育ての

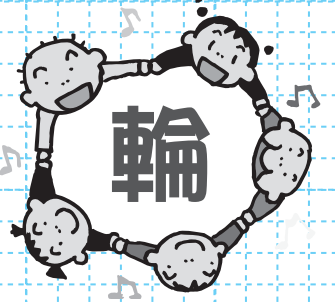

Vol.28

遊びにきてみませんか？

子育て支援センターとつどいの広場

こんにちは！“ほのぼの”です

鹿央子育て支援センター

鹿央子育て支援センター「ほのぼの」は、山鹿市南部に位置し、田畑や山々に囲まれ自然がいっぱいの『いつでもだれでも遊びに行けて、気軽に利用できる』支援センターです。昨年の11月から2カ所で行っています。

鹿央子育て支援センター 開放日：月・水・木曜日



ほのぼの広場 (旧)千田保育園 開放日：火・金曜日

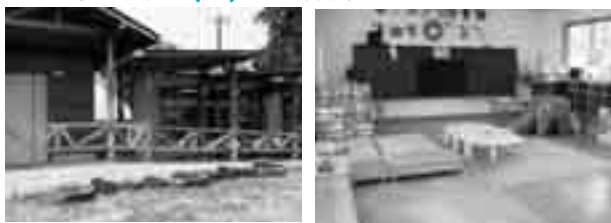

問合せ…鹿央子育て支援センター ☎36-2150

山鹿市次世代育成支援行動計画

かたしゅね!

一かがやく次代の未来づくり

今日は、あなたもかたらんね一枚の写真「優秀賞」2作品の発表です。

優秀賞

タイトル：「おいチィよ。一緒に食べよう!!」
古閑ゆき子さん (菊鹿町下内田)



「ニコリ、家族みんなの心が和みます」

優秀賞

タイトル：「いも、あらい??？」
松永美和さん (鹿央町梅木谷)



「シンガポールから、ホームステイにやってきた友達と一緒に風呂。楽しいな〜」

遊びにおいでよ! **山鹿市児童館子どもまつり**

日時▷7月8日(日) 午前11時~午後3時
場所▷山鹿隣保館 (山鹿市熊入町)

問合せ…第一児童館 ☎43-1128



だれがこのゴミ捨てるのかな?

大道保育園 ☎46・2328

園から少し離れた菊池川の堤防沿いに地域の方に立てていただいた看板があります。それは『あなたが捨てたゴミを保育園の子どもたちが拾っていますよ!』と書かれています。ここ数年、大道保育園では月1回全園児で「菊池川堤防の看板」を巡回して、子どもたちがゴミを捨てていないかを確認しています。子どもたちが散歩に出かけると、道路や田畑のあぜ道に落ちていく空き缶や紙くずなどについてい目がいき「あ!またカンカン落ちると」と拾い上げる姿が見られます。

▲菊池川堤防の看板

なぜこんなにゴミが落ちていないのでしょうか。私たちが子どもたちにゴミを捨てないようにと言いますが、この光景を目にすると大人の私自身でさえ、子どもたちを目の前にして言葉がつかまってしまう。大人が守るべきモラルを一人ひとりが自覚して欲しいと思います。



▲だれがこのゴミを捨てるのかな?

夏の風物詩〜流しそうめん〜

霊泉幼稚園 ☎44・3120

暑い夏!子どもたちは、汗をたくさんかきながら、元気いっぱい遊んでいます。しかし、暑い日が続くといよいよ夏も終わりが近づいてきます。そんな時に、涼しくなるようなエッセンスがあれば心も癒されるでしょう。当園では夏の風物詩の一つとして、例年竹を何本もつなぎ合わせ、手作り流しそうめんを行っています。



▲流れてくるそうめん子どもたちは大喜び

上手にとれていくようです。デザートにぶどうやミニカップゼリーが流れてきます。お楽しみがたくさんです!

早寝・早起・朝ごはんの排便

三玉保育園 ☎43・6330

三玉保育園の子どもの朝は早いのです。8時半には大半の子どもたちが登園しています。そして広い園庭、多くの遊具で朝から思いっきり遊ぶ子どもたちの運動量もかなりのものです。しかし、その中で朝から寝不足で元気がなかったり、昼食後に排便ラッシュがおこったり・・・と「あれ?あれ?」と思う子どもたちの姿が30年の歴史のなかで増えていることも事実です。

そこで今年度は「早寝・早起・朝ごはんの排便」を目標に基本的な生活習慣を見直す取り組みを各家庭と共におこなっています。毎日の就寝・起床時間の記入、朝ごはん・排便の有無の記入をお願いしています。皆さん少しずつ頑張ってください。

早寝をするためには
 ☆無理してでもしばらく30分早く起きてみましょう。
 ☆夕食・入浴・歯磨き・読み聞かせ・就寝などの一連の行動を毎日同じようにすることで習慣づけましょう。

夕食の準備の時に、おみそ汁の具などを切ってラップして下準備を!
 ☆赤・黄・緑のグループの食べ物を考えて、パンやおにぎりだけでなくウインナーやハム、トマトなどを1品加えましょう。
 ☆電子レンジやオーブントースターを活用!ししゃもやウインナーもホイルを敷いてオーブントースターで5~6分

朝ごはんを手際よくバランスよく準備するには...

朝の排便は、朝食後に必ずトイレに座る習慣から始めます!

赤ちゃん 知って得するワンポイント!

泣き方を見わける

泣いておっぱいを飲んで眠って、というのが生後1~2カ月の赤ちゃんの生活です。でも、「なんだか分からないけどよく泣く」「泣いてばかりですぐ寝ない」「小さな音ですぐ目を覚ます」という赤ちゃんもたくさんいます。

そこで知って得するワンポイント。

- 空腹のとき…激しく泣いたかと思うとだんだんおだやかになり、また激しくというように繰り返す。
- 眠いとき…目を、ふとんの襟やお母さんの服などにこすりつけながら、クスクスン泣きます。
- 痛いとき…激しく泣きお乳を飲ませても泣き止みません。両足をちぢめて泣くこともあります。
- 不安、不快なとき…思いだしたかのように間をおいて泣きます。

※体に何かできていないか?虫に刺されていないか?オムツが汚れていないか?赤ちゃんを裸にして調べてみましょう!異常がないときは、何かに驚いて不安がっているのかもしれない。そんな時は両手を軽く握り、抱っこしてあげましょう。

小学校・中学校の話題をお届け！



旗掲揚と校歌斉唱



3年生と幼稚園児のうちわ図柄入れ

子育ての地域連携が進む来民小

来民小学校

来民小学校は、現在児童数283名職員数24名の活気溢れる学校です。

来民小の1日は、校門での元気な挨拶と、国旗・市旗・校旗の掲揚、校歌の全員斉唱から始まります。斉唱が終わると、児童と職員が一緒になって、自分たちで決めたボランティア活動に汗を流します。朝の活動も、学級遊びや全校体育、読書活動や集会活動の日があり、それぞれみんなが楽しみにしています。

来民小校区では、地域を挙げて子どもたちの成長や学びを支えようと、連携の輪が広がっています。保護者はもとより、来民小学校、鹿本幼稚園、幼慈園（保育園）、かもと乳児保育園、教育委員会、地区長会、老人会等々と定期的に連携協議会を開いて、子どもの育ちを支えるさまざまな取り組みをしています。

子どもたちの生活リズムを整えるために、「はやね」「はやおき」「あさごはん」の積極的な推進を呼びかけているのが、マスコットの「あはは君」です。また、毎週水曜日の「ノーテレビデーは読書だんらんの日」の取り組みは、家庭生活を見直す新たなきっかけづくりにもなっているようです。



▲あはは君

クラブの中から 山鹿の星★が生まれました！



▲瀬口慎哉さん（山鹿市中）

空手道 黒帯（初段）取得

クラブ会員の瀬口慎哉さんが、空手の昇段審査において見事初段に合格しました。

瀬口さんは、この「やまが総合スポーツクラブ」で空手を始め、毎回欠かさず練習をし、今回の黒帯取得となりました。

このようにクラブでの練習成果が出ています。クラブとしても大変嬉しいです。みなさんも加入して一緒に楽しい汗を流しませんか。



やまが総合スポーツクラブ通信

HPアドレス
http://www.yamaga-sports.com
山鹿市熊入町416総合体育館内
☎43-0093



▲有富フミ子さん（山鹿市城）

山鹿温泉祭卓球大会 レディースBクラス女子の部 優勝

山鹿温泉祭卓球大会においてクラブ会員の有富フミ子さんが見事優勝。有富さんは、クラブの卓球で一生懸命練習し、日頃の積み重ねの結果、すばらしい成績となりました。

読者の広場 Readers Saloon



このコーナーでは、みなさんからの投稿を主に紹介します。広報紙を読んだ感想、うれしかったこと、知ってもらいたいこと、イラスト、写真など、文章の長短、ジャンルは問いません。お待ちしております！

■投稿上の注意

- ・投稿は、郵送または持参でお願いします。
- ・住所・氏名・年齢の記入をお忘れなく。（匿名希望、ペンネーム使用の場合でも）
- ・絵や写真などには、ひとことコメントをお願いします。
- ・毎月10日までをお願いします。

■送付先（持参もOKです）

〒861-0592 山鹿市役所秘書課
広報やまが「読者の広場」まで

投稿 みごとな花菖蒲です。心と

山鹿市一市民
鹿本地区庄の芹川泉さん、ミドルさん夫妻は、所有の田んぼに15種類300株以上の菖蒲の花を栽培しています。

芹川さんが、菖蒲の花の栽培を始めたのは、6年前。休耕田を利用して地域に貢献できることはないかと考えた末に、約7アールの田んぼを菖蒲園にすることにしました。

菖蒲園までに仕上げるまでには、株分けや草取り作業などさまざまな苦労があったそうですが、苦勞の甲斐あって、田んぼ一面に白や紫色の鮮やかな花が咲いています。

昨年からは、夜8時頃から約2時間程度、ライトアップを行い、昼も夜も鑑賞できるようにしてあ



ります。
毎夜、ウォーキングをするグループの人々は、「夜も歩きながら菖蒲の花を鑑賞できて歩く楽しさが増えました」と足を止めては鑑賞していきます。
あまりの見事さ美しさに、投稿しました。

投稿 平成19年度熊本県シルバースポーツ交流太極拳大会 体の部で優勝しました



やまが太極拳愛好会
中原隆夫さん
（山鹿市熊入町）

今年5月25日熊本県総合体育館で行われたシルバー大会においてみごと優勝しました。

これまでの厳しい練習の成果がみどり今年の「ねりんピック茨木2007（11月10～13日開催）」全国大会に出場します。応援よろしくお願いします。

投稿 こんな話・・・

親の会 たんぽぽ
月に1度集まってグチや悩みを聞いてもらったり経験で感じたことなど話しています。
○もし、とても辛いことがあっても「お母さんが悲しむから自殺しない」と思ってくれるかも、と毎日「大好き！宝物よ」と言っている。

○持つて生まれた性格、親、家庭環境、友だち、先生、学校、社会、あらゆる事が積み重なっての今、だから時間がかかって当たり前。
○最後に親ができる事って、子どもを信じて待つことだけかもそれぞれの立場でいろいろ話が出ています。一度、友だちを誘って参加してみませんか。

【親の会 たんぽぽ】
☎090・5384・3574
日時▽毎月第3木曜日
午後7時半
場所▽鹿本教育会館（山鹿小学校プール道向）

投稿

あなたのルーツは？ 貴家の家紋は？

能面クラブ山鹿
野村琉堂さん
氏名と同じように先祖代々各家庭には家紋が受けつがれて今日まで続いております。
家紋展示を6月1日から肥後銀行山鹿支店横「吉本号」にて催しております。ぜひご覧ください。



★「ふれあいと 対話が築く 明るい社会」★

今月は、「社会を明るくする運動」強調月間です。この運動は、すべての国民が犯罪や非行の防止と、罪を犯した人たちの更生について理解を深め、それぞれの立場において力を合わせ、犯罪や非行のない明るい社会を築こうとする全国的な運動です。

問合せ…本庁福祉課
☎43-1167
教育委員会社会教育課
☎43-1651

★ 鹿央物産館でふるさと便と 早朝朝市やっています ★

【ふるさと便「里山そだち」】

- 内容▷
- ① 肥後グリーン、しあわせ味噌、里やま漬 黒米、トマト、かりんとう 計6品 (送料込み 3,500円)
 - ② ①の6品+メロンもう1個+きんかん甘露煮 計8品 (送料込み 5,000円)

クール便にて発送します。懐かしいふるさとの味をぜひお届けください。

【早朝朝市】

7月1日(日)から古代ハスが見頃の7月いっぱいまでの日曜・祭日に、朝市を開催しています。美しいハスを見たあとお立ち寄りください。

時間▷日曜・祭日の午前6時

問合せ…鹿央物産館



▲ふるさとを感じる品々ばかりです

☎36-3838

お知らせ

国保の被保険者証がカード化されます

今年8月の国民健康保険者証の切り替え時から、被保険者証がカード型(紙製)で一人一枚の様式に変わります。

また、70歳〜74歳までの方がお持ちの「高齢受給者証」も新しい保険証と一緒にあります。

新しい保険証は7月末までに配達記録郵便にてお届けします。

ただし、保険税に滞納がある場合には、郵送ではなく窓口で直接保険証を交付します。

問合せ：国保年金課
☎43-1527

H19年度から国民健康保険税の税率が市内統一されます

昨年度まで合併時の協定で旧市町間で異なる税率(不均二課税)としていましたが、今年度からすべて同じ税率に統一されます。

課税上限額(医療給付費分)についても53万円から56万円に変更されます。

また、一昨年税制改正により公的年金等控除額の変更に伴う税負担を抑えるための経過措置として、S15年1月1日以前生まれで公的年金所得がある方は、所得割額算定の際基礎控除33万円のほかに、最大7万円を控除します。

《国保税算定率と均等割・平等割額》

医療給付費分 ※上限額56万円				介護納付金分 ※40歳以上65歳未満の人 ※上限額9万円	
所得割	資産割	均等割	平等割	所得割	均等割
9.30%	40.00%	23,000円	34,000円	2.50%	13,700円

問合せ：国保年金課

☎43-1527
☎43-1120

所得税の予定納税(第1期分)の納期

7月31日(火)は、所得税予定納税第1期分の納期限となっております。予定納税が必要な方には、税務署より6月中旬に「予定納税額の通知書」を発送しています。

前年分の所得税額を基に計算してありますので、本年分の納税額が前年分より減少すると見込まれる方は、7月17日(火)までに減額承認の申請をすることができます。

問合せ：山鹿税務署
☎44-2181

相談

家庭児童相談・婦人相談

相談は無料ですのでお気軽にお越しください。秘密は堅く守られます。

事前にご連絡ください。
日時▷毎週月・火・木・金曜日
午前9時〜午後4時

場所▷本庁福祉課
内容▷家庭や児童についての相談
問合せ：福祉課
☎43-1167

社会保険出張相談

社会保険事務所の専門官が相談を受けます。

年金手帳や年金証書など基礎年金番号がわかるものをご持参ください。

日時・場所▷
7月11日(水) 市役所3階会議室
25日(水) 市役所1階会議室
午前10時〜午後3時
(正午〜午後1時を除く)

※11日のみ通常の会場と違いますので、ご利用の方はご注意ください。
問合せ：国保年金課
☎43-1530

消費生活相談

相談は無料です。お気軽にご相談ください。

日時▷7月12日(木)
午後1時半〜4時

場所▷青少年ホーム(市役所裏)
問合せ：商工課
☎43-1413

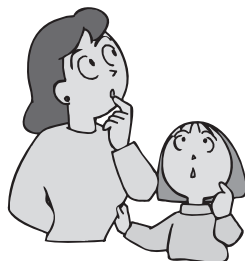

光化学スモッグとは?

「光化学スモッグ注意報」が出たらできるだけ早く屋内に入りましょう!!

5月に隣市の菊池市地域(旧菊池市)に注意報が発令されたことは記憶に新しいことだと思います。それでは「光化学スモッグ」とはいったいどんなものなのでしょうか。

①光化学スモッグのメカニズムは?

自動車や工場から出るチッソ酸化物や炭化水素などが太陽からの紫外線を受けて化学反応を起こし、「光化学オキシダント」に変化します。空気中でこの濃度が高くなると白いモヤがかかったようになります。これが「光化学スモッグ」です。

②光化学スモッグが発生しやすい気象条件は?

3〜10月頃にかけて日差しが強く、気温が20〜25度以上、風が弱い日に発生しやすくなります。

1日のうちでは、午前10〜11時頃から濃度が上昇し、午後1時〜午後4時頃がピークとなります。

③身体への影響は?

敏感な眼、鼻、のどが影響を受けやすく、「眼のチカチカやショボショボ」「涙流れ」「のどのイガイガや痛み」などです。(症状によっては個人差があります)

④身体の異常(被害)を感じたら?

眼やのどで異常が出た場合、きれいな水で洗顔、洗眼、うがいなどを行い安静にしてください。それでも回復しない場合は病院で診察を受けてください。

★光化学スモッグ注意報

- ◎注意報はテレビ・ラジオ等で「発令・解除情報」が流れます。
- ◎市では、緊急時連絡網および防災無線・オフトーク等により市民の方へ情報を流します。

問合せ…環境課☎43-7211

歓迎会・お祝い・法事等の予約承ります。

70名様までの宴会承ります。

TEL 0968-44-7878



寿司・和食・宴会・仕出し・鉢盛

おおぜき

山鹿市宗方通り101



極真カラテ

本部直轄 熊本 山鹿道場

- ◎山鹿教室・山鹿小体育館 6時〜7時30分 週2回
- ◎鹿本教室・来民小体育館 ◎送迎可能 合宿、大会有り
- ※4歳〜高校生まで月謝4,500円 ◎女性も習えます

親切指導、心と体 きたえます いじめに負けないように



★ 情報提供をお願いします! ★

「山鹿市環境基本計画」の中で、自然環境調査をしています。
夜に活動するほ乳類(ケモノ)を含め、多くの情報を集めるため「ケモノいっこ調査」を実施します。
調査対象動物▷中型獣(キツネ、タヌキ、アナグマ、テン、イタチ、ウサギ、ハクビシン)
情報内容▷「いつ」「どこで」見たのか(などを詳細に)

※写真などの記録があれば提供ください。
問合せ…〒861-0501
山鹿市山鹿2057
環境課(山鹿浄水センター内)
☎43-7211
☎43-0757
Eメールアドレス
kankyoh@city.yamaga.lg.jp

★ 19年度名刺録掲載申し込み 受付開始 ★

この名刺録は、広範囲に活用され、多くの皆様方にご紹介をすることができます。
申込金▷500円(掲載者1人につき)
申込方法▷地域振興公社備え付けの用紙に記入
申込締切▷7月20日(金)
発行予定日▷9月初旬
問合せ…地域振興公社 ☎43-0111
(山鹿市勤労青少年ホーム内)

★ やまが七夕 しょうてんさん 聖天祭 ★

切なる思いを託した短冊を金剛乗寺で法印が祈願いたします。
日時▷7月7日(出)
10:00~餅くばり(数に限りがあります)
18:00~21:30 露店・夜市
場所▷金剛乗寺(九日町)
内容▷参道から境内を笹と短冊で飾りつけ
け縁日 ほか
※7月6日(金)~7日(出)で短冊を飾ります。
みなさんの願いがこもった短冊の笹飾りで九日町豊前街道をうめつくします。
問合せ…聖天祭実行委員会 ☎43-2081
(柏屋藤右衛門)



心配ごと相談

相談は無料で、どこでも受けられます。お気軽にご相談ください。
※③法律・警察相談は要予約です

【山鹿】
①一般相談▷7月6日(金)
②子ども生活相談▷7月13日(金)
③警察相談▷7月20日(金)要予約
いずれも午前9時~正午
場所▷健康福祉センター
☎43-1134

【鹿北】
①一般相談▷7月5日(木)
②子ども生活相談▷7月12日(木)
③消費生活相談▷7月19日(木)
いずれも午前9時~正午
場所▷鹿北老人福祉センター
☎32-2696

【菊鹿】
①一般相談▷7月4日(水)
②子ども生活相談▷7月11日(水)
③司法相談▷7月18日(水)
いずれも午前9時~正午
場所▷菊鹿健康福祉センター
ひまわり館
☎48-5060

【鹿本】
①一般相談▷7月3日(火)
②子ども生活相談▷7月10日(火)
③心の悩み相談▷7月17日(火)
いずれも午前9時~正午
場所▷鹿本高齢者コミュニティセンター「親和荘」
☎46-2206

山鹿市民一斉「ラジオ体操会」

「いつでもどこでも」だれでも、いつまでも、気軽に体力つくりラジオ体操
みなさんご参加を!
日時▷7月21日(土)
午前5時45分~6時45分
場所▷山鹿市民球場(総合体育館)

鹿北地区(鹿北体育センター)
鹿本地区(鹿本体育館)
鹿本地区(鹿本体育館)
鹿本地区(鹿本体育館)
鹿本地区(鹿本体育館)
鹿本地区(鹿本体育館)
鹿本地区(鹿本体育館)
鹿本地区(鹿本体育館)

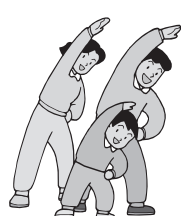

問合せ: 社会体育課 ☎43-0090

セタコンサート

木の短冊に願いをこめて...木の香りに包まれてゆつたりとした時間をお楽しみください。
日時▷7月1日(日)
午後2時~午後3時
場所▷木遊館
問合せ: 幸の楽園木遊館 ☎32-2150

催し

【鹿史】
①一般相談▷7月2日(月)
②子ども生活相談▷7月9日(月)
③法律相談▷7月23日(月)要予約
①と② 午前9時~正午
③ 午前10時~正午
場所▷鹿史地域福祉センター
☎36-3811
問合せ: 社会福祉協議会本所 ☎48-4666

甲種防火管理新規講習会

人の出入りが多い勤務地や、居住地の防火対象物には、防火管理者が必要となります。
日時▷8月2日(木)~3日(金)
場所▷植木町生涯学習センター
参考図書代▷4,000円
申込・問合せ
山鹿植木広域行政事務組合
消防本部予防課 ☎43-1194

ともしぎ塾

日時▷7月11日(水) 午後7時
場所▷法事の館 夢想庵
テーマ▷楽焼まつり
「あなただけのオリジナル作品創りませんか?」香蘭社(協賛)会費▷500円
※材料の関係上要予約
※お預かりし葬祭支援費にします
問合せ: 法事の館夢想庵 ☎43-2211

募集

エコアクション21
中小企業向けの環境管理システム「エコアクション21」の構築を支援する「イニシヤティブ・プログラム」参加事業者を募集しています。
半年間かけて、専門家のアドバイス等を無料で受けながら取り組み、来春のシステム登録・認証を目指す。
環境に配慮した事業を推進し、エネルギーコスト等の経費削減や「環境経営」事業者としての認証を受けてみませんか。
応募要件▷エコアクション21を構築しようとする事業者(法人・個人は問いません)
募集期間▷7月2日(月)~8月31日(金)
※事業者名、住所、連絡先、業種、従業者数を環境課に連絡してください
申込・問合せ: 環境課 ☎43-7211
☎43-0757
kankyoh@city.yamaga.lg.jp



「ありがとびつらむす」の集い

日時▷7月22日(日)
午後1時~3時
場所▷後藤宅(城3668-35)
参加費▷300円
*宗派とは一切関係ありません。
*感謝することを中心に心の幸せを学びます。
問合せ: 熊本生と死を考える会 副会長 後藤邦夫 ☎44-7189

人形劇「火よう日のいちそうはひきがえる」

日時▷7月5日(木)
午後7時~午後8時5分
場所▷山鹿市民会館
出演▷人形劇団京芸
参加費▷会員無料
※山鹿子ども劇場は会員制です。
※随時入会受付中(当日入会OK)
問合せ: 山鹿子ども劇場 ☎44-6375

ぬくもりのあるパッチワーク(初心者コース)

人と人をつなぐぬくもりのあるパッチワーク。楽しさがいっぱい。
日時▷金曜日(月2回)
午前10時~午後4時
場所▷機敷茶屋
※詳細は、お問い合わせください。
問合せ: 機敷茶屋 ☎44-8221

初心者水泳教室

山鹿市水泳協会主催で短期集中型水泳教室を開催します。
対象▷幼児から小学生(5~12歳)期間▷1回目 7月25日(水)~29日(日) 2回目 8月1日(水)~5日(日) 各教室 午後5時半(受付) 午後6時~午後7時
場所▷山鹿市民プール
指導者▷市水泳協会会員
受講料▷3,500円(保険料込み)
申込締切▷各教室開催日前日まで
申込・問合せ
司法書士松本剛久事務所(平日のみ) ☎43-8606

伝統文化いけばな子ども教室(文化庁委嘱)

期間▷7月~3月 第2・4土曜(初回7月14日(土))
午後1時半~午後3時
場所▷山鹿中央公民館
対象▷市内の小・中学生
募集人数▷30人
受講料▷無料
※花代は実費(700円程度)
持参するもの▷タオル・新聞紙
※いけばな用具はこちらで準備します
申込締切▷7月12日(木)まで
申込・問合せ
石本康代 ☎44-3109
中司明美 ☎44-3265

HAIR CLUB BETTY BLUE
ヘアクラブ ベティブルー
TEL.0968-43-8360 (予約優先)
beauty parlor
(株) ヤマシタオリジナル
セブンイレブン
熊本ファミリー銀行
ローソン
プラザ5

古い物 何でも買います (明治~大正~昭和)
置象つや 鎧刀 古掛塗茶 鉄か 勲軍 皿つ火水古古 矢か 帯着
物牙ばり 文軸り道ビ ン 章服 ぼ鉢屋 た時旗 す 物
他 書 物具 ン ざし
※こんな物ダメだろうと思う前にお気軽にお電話ください
井手古美術店 山鹿市山鹿1477-1 ☎0968-43-3686



八千代座 催し案内 7月

開催日	行事名	時間	料金
11日(水)	休館日	-	-
15日(日)	Clammbon 2007 「tour Musical」	夜間	有料

*主催者の都合により時間や内容など変更になる場合があります。
なお、各催しのチケット・主催者などの問い合わせは、八千代座
までどうぞ(☎44-4004)

7月の休日在宅当番医	日(曜)	診療時間：午前9時～午後5時
	1日(日)	保利病院/幸村医院
	8日(日)	上塚外科胃腸科医院/小林医院
	15日(日)	東内科小児科医院/くりた皮ふ科医院
	16日(祝)	もろとみ医院/たなか眼科医院
	22日(日)	武内医院/大坂整形外科医院
29日(日)	三森循環器科呼吸器科病院	

*都合により変更になる場合があります(鹿本郡市医師会)

入札結果の報告(5月分)

※落札価格500万円以上を掲載(落札額は消費税を含む)

問合せ…本庁総務課監理検査室 ☎43-1118

入札日	工事名	工事場所	落札業者	落札額(円)
5/8	平成19年度中村水源地管理棟建築工事	山鹿市中地内	(株)藤本建設	75,600,000
5/8	平成19年度中村水源地電気設備工事	山鹿市中地内	(株)明電舎九州支社	120,645,000
5/8	平成19年度中村水源地建築付帯電気工事	山鹿市中地内	(株)鹿本電気商会	19,845,000
5/8	平成19年度中村水源地給排水施設工事	山鹿市中地内	(有)フルカワ	6,772,500
5/8	平成19年度中村水源地送水ポンプ施設工事	山鹿市中地内	扶桑建設工業(株)熊本営業所	41,790,000
5/8	平成19年度中村水源地場内配管布設工事	山鹿市中地内	(有)有働設備	24,570,000
5/22	平成19年度古閑雨水整備工事(1号)	山鹿市古閑地内	三真建設(有)	16,275,000



日本とアジアの手仕事展

福永 啓 和の小物やアジアの洋服小物など展示
期間▷7月3日(火)~22日(日)まで

Taverna 蔓薔薇(日吉町) ☎43-8920
時間▷10:00~18:00(第2火曜日・毎週水曜 定休)



鹿本町文化協会絵画クラブ作品展

油彩、水彩の風景、静物近作を約20点展示
期間▷7月2日(月)~14日(土)まで

かもと乳児保育園子ども作品展
大胆で力強い色彩 子どもの作品30点を展示
期間▷7月16日(祝)~31日(火)まで
(最終日はそれぞれ15:00まで)

パスタ&ギャラリーポポロ(鹿校通) ☎44-4835
時間▷11:30~21:00(日曜定休)



江藤朝子の「粘土の花と草木染め」展

~暮らしを彩る小物たち~
期間▷7月1日(日)~15日(日)まで
※7月8日(日) 藍の生葉を使った草木染めの体験

広岡道敏の「ひょうたんと灯り」展
期間▷7月16日(祝)~31日(火)まで
「万葉の風」鹿央物産館(常設展示場) ☎36-3838
時間▷10:00~17:00(月曜定休)



くすの木会(あんずの丘)押し花展

期間▷7月2日(月)~31日(火)まで
ろうきん山鹿支店ロビー(鹿校通)
※お問い合わせは一ノ瀬建志まで ☎44-5609

★ シニア男性料理講座 ★

シニア男性のキッチンデビューです。料理にチャレンジ
しませんか。包丁を持ったことがない方でも大歓迎!

日時▷8月22日(水)~1月23日(水)(全6回)
毎月第4水曜日 9:30~12:00

場所▷山鹿健康福祉センター
内容▷簡単な料理から酒のつまみ
参加費▷1回 500円 対象者▷60代~70代の男性
定員▷30人 申込締切▷7月31日(火)まで
申込・問合せ…いきがい推進課地域包括支援センター
☎43-0052

★ 高校生のための 保育ボランティア講座参加者募集 ★

やまがファミリー・サポート・センター(山鹿市社会福祉
協議会)と子育て支援課と共同で、楽しく保育のことにつ
いて学べる講座を開きます。

日時▷7月21日(土)・28日(土) 13:00~
場所▷山鹿健康福祉センター
対象▷高校生 募集人数▷30人
※保育園等の実習予定 ※詳細は各高校に掲示
申込・問合せ…やまがファミリー・サポート・センター
(山鹿市社会福祉協議会山鹿支所) ☎44-8800

夏休みわくわくどきどき 宿泊体験参加者募集

サイクリングターミナルに宿泊
し、夏休みの思い出と新しい友だ
ちをつくりませんか。
日時▷7月28日(土)~29日(日)
場所▷山鹿市サイクリングターミ
ナルおよび博物館周辺
内容▷レクリエーション、自転車
交通教室など異年齢のグル
ープ体験
参加料▷1人 3,000円
募集人数▷小学生 30人
募集期間▷7月1日(日)~10日(火)
※各小学校配布の申込書記入の上、
サイクリングターミナルに電話
後、申し込んでください。
(FAX・郵送・持参可)
申込・問合せ…山鹿市サイクリングターミナル
☎43-1136

自衛官募集

◎一般曹候補生
資格▷18歳以上27歳未満
◎航空学生
資格▷高卒(見込含)21歳未満
◎2等陸・海・空士(男子)
資格▷18歳以上27歳未満
◎2等陸・海・空士(女子)
資格▷18歳以上27歳未満
【受付期間】
8月1日(水)~9月7日(金)
※その他の募集についてはお問い
合せください。
申込・問合せ…自衛隊山鹿地域事務所
☎43-7457

中級簿記講座(日商簿記 2級準拠)受講者募集

母子家庭のお母さんへ、就業に
役立ちます。
期間▷8月2日(木)~11月22日(木)
毎週木曜日(全17回)
午前9時~午後4時
場所▷母子休養ホーム
しらゆり会館(熊本市錦ヶ丘)
定員▷20人程度
受講資格▷次項をすべて満たす方
・母子家庭の母または寡婦
・就業のため簿記修得の必要があ
る方で全日程に出席できる方
・日商簿記3級有資格者およびそ
れに準ずる方
受講料▷無料(テキスト代、検定
試験料は自己負担)
申込締切▷7月19日(木)まで
※申込は子育て支援課
(☎43-1514)へ
問合せ…県母子家庭等就業・自立
支援センター ☎096-351-8777
県子ども家庭福祉課
☎096-333-2229

一緒に楽しくギターを弾 いてみませんか!

日時▷毎月第1・3水曜
午前10時~正午
午後7時~9時
場所▷大道公民館
内容▷童謡・唱歌・ポピュラー
フォーククラシックなど
※詳しくはお問い合わせください。
申込・問合せ…あじさい会
田中則英 ☎44-3980

★ 千人灯笼踊り 特別観覧席チケット 一般販売開始 ★

7月1日(日)より電話、FAX、インターネット
での販売を開始します。
申込電話番号▷43-0106
10:00~17:00
FAX番号▷43-0107
インターネット▷
<http://www.y-kankoukyoukai.com/>
チケット料金▷3,000円(全席指定)
2007鶴田一郎オリジナルうちわ付き
※座席には、1部・2部(一般席、車椅子席、
カメラ専用席)があります。
※一人5枚まで申込ができます。申込後5日
以内に代金振込がない場合、無効になります。
※中止の場合以外に払い戻しはできません。
問合せ…特別観覧席販売事務局
(山鹿バスセンター内)
☎43-0106



★ 「上がり灯笼」担ぎ手募集 ★

各町内に飾られていた「奉納灯笼」が男衆に担
がれて大宮神社に奉納されます。
上がり灯笼日時▷8月17日(金) 午前零時
場所▷各町内~大宮神社境内

★ おまつりボランティア募集 ★

【業務内容】
①千人灯笼踊り特別観覧席の受付案内・整理
②千人灯笼踊り時の金灯笼受け渡し(山鹿小学
校体育館)
③山鹿灯笼めぐりスタンプラリーの受付・案内
④アマチュア無線連絡業務
【募集条件】
・18歳以上の方
申込・問合せ…山鹿灯笼まつり実行委員会
☎43-1579

乳幼児健診

山鹿健康福祉センター

* 3～4か月児健診 (19年3月生)

日時▷ 7月17日(火) 13:30～14:00受付

対象▷ 山鹿・鹿北・鹿央

* 7～8か月児健診 (18年11月生)

日時▷ 7月24日(火) 13:30～14:00受付

対象▷ 山鹿・鹿北・鹿央

* 1歳6か月児健診 (17年11月生)

日時▷ 7月3日(火) 13:30～14:00受付

対象▷ 山鹿・鹿北・鹿央

* 3歳児健診 (16年3月生)

日時と対象▷

7月20日(金) 山鹿① (山鹿・大道校区)

7月27日(金) 山鹿② (米田・川辺・八幡・平小城・

三岳・三玉校区)、鹿北、鹿央

いずれも、13:30～14:00受付

鹿本生涯学習・健康センターひだまり

* 乳児健診 (18年11月・19年3月生)

日時▷ 7月10日(火) 13:30～14:00受付

対象▷ 鹿本・菊鹿

* 3歳児健診 (16年3月・4月生)

日時▷ 7月26日(木) 13:30～14:00受付

対象▷ 鹿本・菊鹿

お問い合わせは、お住まいの地域の保健師まで

- 山鹿市役所健康増進課 (健康福祉センター内) ☎ 43-0050
- 鹿北総合支所市民福祉課 ☎ 32-3111
- 菊鹿総合支所市民福祉課 ☎ 48-3111
- 鹿本総合支所市民福祉課 ☎ 46-3112
- 鹿央総合支所市民福祉課 ☎ 36-3114

ご注意を

赤ちゃんの行事には母子健康手帳が必要です。忘れずにご持参ください。

母子健康手帳交付

日時▷ 7月2日(月) 山鹿・菊鹿

7月9日(月) 山鹿・鹿北

7月17日(火) 鹿本

7月23日(月) 山鹿・鹿央

7月30日(月) 山鹿

13:30～15:00まで受付

山鹿のみ、13:20受付・13:30開始

場所▷ 山鹿 → 山鹿健康福祉センター

鹿北 → 鹿北総合支所

菊鹿 → 菊鹿健康福祉センター「ひまわり館」

鹿本 → 鹿本生涯学習・健康センター「ひだまり」

鹿央 → 鹿央多目的研修センター

育児相談

日時▷ 7月2日(月)・菊鹿 9日(月)・山鹿・鹿北

17日(火)・鹿本 23日(月)・鹿央

いずれも、9:30～11:00まで受付

場所▷ 山鹿、菊鹿、鹿本、鹿央 → 母子健康手帳交付と同じ

鹿北 → 鹿北老人福祉センター

献血にご協力ください

場所と日時▷

① ショッピングセンターミカエル山鹿店

7月31日(火) 9:30～12:00

13:00～15:30

② 鹿本地域振興局

7月31日(火) 9:30～13:00

14:00～15:30



問合せ

幸の国健康温泉館「ゆ〜かむ」

営業時間

午前10時～午後10時

(プール・ジムは午後9時半まで)

休館日 毎週木曜日

☎ 42-5100

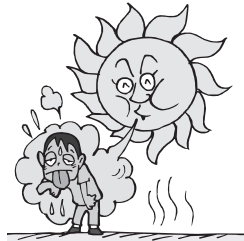

Vol.28

熱中症にご用心!!

重度の熱中症は
生命にかかります

【熱中症とは】

炎天下など高温の環境下で作業や運動をした時に起こる急病(例=めまい、疲労虚脱感、頭痛、失神、吐き気、痙攣など)の事をいいます。

子どもや高齢者、アルコール摂取者は、特に要注意です。

【原因は?】

- 高温環境での作業や運動
- 衣類で熱や汗の調整ができない
- 身体が疲れている ・ 寝不足だった ・ 肥満であるなどがあげられます。暑さや高い湿度が大きな原因です。ミネラルなどの不足で熱中症(主な症状は痙攣です)になることもあるので、水分の補給不足だけが原因とは限りません。

【予防策として】日差しの強い日の対応策

- 服装で調節しましょう!

- 吸湿性、通気性の良い衣類を着用する
- 帽子、日傘などで直射日光を避けましょう
- 体調管理に注意しましょう!
- 休養を取り水分(塩分、ミネラルを含んだものがベスト)の補給を充分にする
- 子どもや高齢者を炎天下車中や暑い室内に残さないようにしましょう!

【もし「熱中症かな」と感じたら】

- 体を冷まします
- 涼しいところで安静にし、顔色が悪い時は足をすこし高くして寝かせましょう
- 意識があれば水分を補給します
- できればスポーツドリンクが効果的です
- あくまでもこれは応急処置です。意識がなくなったりしたらすぐに病院へ!

麻疹風しん 混合ワクチン(MR)

の予防接種はお済みですか?!

昨年の4月から、麻疹と風しんの予防接種が2回となりました。2回目は年長児(平成13年度生まれ:H13年4月2日～H14年4月1日生まれ)が対象です。

早めに接種されることをお勧めします。

麻疹とは?

麻疹ウイルスの空気感染によっておこる病気です。感染力が強く予防接種を受けないと、多くの人がかかる重い病気です。発熱・せき・発疹が主症状。最初3日間は38℃前後の熱で、一時おさまりかけたかと思うと再び39～40℃の高熱と発疹が出てきます。高熱は3～4日で下がり、次第に発疹も消失します。

風しんとは?

風しんウイルスの飛沫感染によって起こる病気です。潜伏期間は2～3週間。軽いカゼ様症状で始まり、発疹・発熱・後頸部リンパ節腫脹などが主症状です。発疹も熱も約3日間で治りますので、「三日ばしか」とも呼ばれています。

※詳しい接種方法については、お住まいの地域の保健師までご相談ください。

第1期

1歳から
2歳未満

麻疹風しん混合ワクチン(MR)を1回

第2期

5歳から7歳未満
で就学前の1年間
(年長児)
(H20年3月31日まで)

麻疹風しん混合ワクチン(MR)を1回
※過去に麻疹と風しんの予防接種を受けた方も対象です

○過去に麻疹・風しんのどちらか一方にかかった場合はかかっていないワクチンのみ接種できます。ただし、過去に麻疹・風しん共にかかったことがある方は、接種する必要はありません。

○年齢対象外になると任意接種となり、料金の補助ができませんのでご注意ください。

○予防接種を受けるときは、必ず保護者が同伴してください。

実施医療機関 ※要予約

医療機関名	地区名	電話番号
井上小児科	山鹿	☎ 44-5628
坂本医院	山鹿	☎ 44-2763
東内科小児科医院	山鹿	☎ 44-3444
桑木内科	鹿本	☎ 46-2063
平井藤岡医院	鹿本	☎ 46-2146
中川医院	鹿本	☎ 46-3106
きくか松岡クリニック	菊鹿	☎ 48-2055
幸村医院	鹿央	☎ 36-2000

あそびの倶楽部 赤ちゃん大募集!

♣応募時に3歳までのお子さんを募集しています。掲載ご希望の方は、写真とメッセージ、住所、氏名、生年月日を書いて、市役所秘書課へ郵送またはご持参ください

かなと
宮良キエル叶登さん
(H18.8.5生れ)
方保田(山鹿)

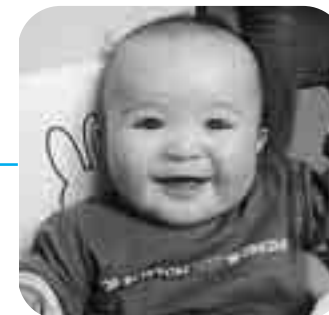

♥ぼくからのメッセージ
ママの実家に里帰り
5月ドイツに帰るまでの
間ありがとう!

ゆうけん
皆本 祐賢さん
(H17.12.17生れ)
山鹿(山鹿)



♥ぼくからメッセージ
お兄ちゃん大・大・大だ
〜い好き!またたくさん遊
んでね!!

しんたろう
隈部 心太郎さん
(H16.5.17生れ)
熊入町(山鹿)



♥ぼくからメッセージ
もうすぐお兄ちゃんに
なります。新しい保育園
でもお友達たくさんでき
ました。

◆市◆民◆文◆芸◆

【俳句】

山鹿俳句会 五月例会
岩岡中正選

緑陰やたゞ歩くのみ語るのみ
宇野 剛
久闊の加はり弾む茶摘みかな
小南やちよ
花茨咲けば母恋ひ父を恋ひ
近藤 律子

菊鹿銀河俳句会

互選
よく生きた卒寿の春や渡り初め
河津 山水
まち遠し空見て思案田植時
古家 勝
五月闇より山風の湿り来る
児玉てる美

鹿本俳句教室 五月例会

互選
大観峰四方一望に風薫る
渡辺 津代
田廻りに人影増えて五月なる
坂本 礼子
大牡丹一瞬にして散りにけり
小原 洋子



【短歌】

菊鹿短歌会 五月作品

前山に今し入りゆく夕陽の水田となりし一枚に輝る
中原ちえ子
すかんぼの花茎伸びて夕風にそよぐ川の辺犬ひき歩む
坂本サチ子
応援に駆けつけくれし妹と八十八夜も待たずして摘む
長野 節子

鹿本短歌教室 五月例会

老いしるき姉の手をとり来し湯背ひたすらに流しやるなり
出井セキ子
唐突に「薔薇買いなっせ」とはだか銭息子がくるる母の目近し
北島 たき
かなめ剪りすつきりするも雀らの声が消えたる庭の寂しさ
嵐 イク

鹿央短歌会 五月作品

新入の孫は並んで学校に昨日と違う今日の日道行く
森 道子
吊り橋を渡るか戻るか迷ひをり揺れる心で手摺りを掴む
東 より子
柿若葉ついでむ鳥も春雛か若き声にてチツチツと鳴く
益田小夜子

山鹿短歌会 六月例会

安永落子選・監修
飛機が引く北天のなか白一線思案ばかりの我が上をゆく
中原 節子
夕暮を雨降り止まぬ寂しさに梅の青実の雫見てをり
中原 見文
ピラカンサきみどり小粒花開く風の吹くまま匂ひ忍ちくる
西嶋 孝子

あじさい短歌会 六月詠草

中満重明選
つづら折りねばりの強き音を曳き救急車行く青き大阿蘇
山口 信博
濡れにつつ翼重たく行くからす九州自動車道雨しぶくなり
横尾 トシ
ぬばたまの闇をさまよふ一匹の螢よ汝れは夫の化身か
皆本 幸子

鹿北短歌会 五月例会

中満重明選
わが夫の折りしヒコーキ窓辺にて明日は発たむと風を待ちをり
深牧ミサキ
「今年また桜に乾杯！有難う」祈りのごとく老い夫はしゃぐ
徳永 則子
紫の衣裳うれしく八千代座に農婦忘れて舞ふ扇かな
田中 和子

【肥後狂句】

河鹿会 肥後狂句 四月例会

互選
腕組んで やつと迷句をひねりあげ
古田千万歩
腕組んで 考えておる肥後狂句
中満 甘柿
花冷え ビールより熱燗がええ
古田千万歩

肥後狂句やまが会 五月例会

坂田土常選
頼みの綱 嫁つた子より家の嫁
水谷 ミネ
今が一番 勉強よりもぐれん如つ
立山 連峰
思わず 涙こぼるる知覧基地
寺本凡久良
きちいんと 畳まにや祖母は気のすまん
古庄 敬子
今が一番 スパイス無しで食うて呉れ
小水流繁富
高木畦道選
きちいんと 被爆の痛み教ええなん
有働 知遊
きちいんと 五円玉でも借りた金
富田 土管
力まかせ まだ相撲になつたらん
長瀬 狂介
きちいんと 玄関はその家の顔
古里イツ代
きちいんと 仲人どまア立てなはり
宮本てつ哉

5月

およろこび・うぶごえ・おくやみ

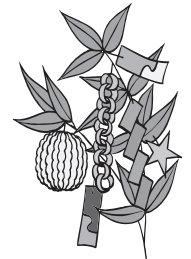

◆およろこび◆

- 山鹿 後藤 良太さん♥勝田久美子さん
伊藤 光弥さん♥東山 智美さん
茂田 国彦さん♥田島 真美さん
中山 確さん♥石橋恵梨香さん
平小城 吉岡 宏幸さん♥西村 知子さん
三玉 社方 有記さん♥向山 朝子さん
長迫 陽一さん♥中村 幸代さん
大木 秀一さん♥徳重マリ子さん
飯田 雅彦さん♥永松 孝予さん
- 鹿北 岩野 野中 大樹さん♥樺 裕美さん
西牟田 慎さん♥寺坂 明子さん
広見 中島 敬至さん♥井上さほりさん
- 菊鹿 内田 吉里 和之さん♥上村 香さん
古田健太郎さん♥浜瀬 紀子さん
六郷 岡 丈二さん♥松永 磨里さん
田中 隆司さん♥田中 真紀さん
- 鹿本 来民 林 佳男さん♥ディゾンヤムゾン ミシェールさん
- 鹿央 千田 森下 哲広さん♥木本 保恵さん

◆うぶごえ◆

- 山鹿 坪井 元樹さん 桑原 里奈さん
川口 凌空さん 松本 侑姫さん
宮崎 俐駒さん 杉本 綺星さん
今井 将翔さん 村上 穂菜さん
横田 光琉さん 吉田 華さん
西山 都子さん
米田 原 麗那さん 廣瀬 朱咲さん
八幡 船津 幸那さん 鹿田 真央さん
平小城 永田亜梨沙さん 田中 麗奈さん
三岳 古賀 愛菜さん 村上 結明さん
三玉 大道あかねさん
大木 菊地 優心さん 倉光 真歩さん
佐々木 陽音さん 松本 蒼空さん
松岡 優希さん 三好 陽仁さん
佐藤 楓七さん 小山珠羽音さん
菅村 衣吹さん 池田 蒼樹さん
東 和洗さん 松田真由子さん
森本 凌正さん
- 鹿北 岩野 堤 悠翔さん
広見 最上 混生さん

- 菊鹿 内田 渡邊 あこさん
六郷 木 皐華さん 吉里 星空さん
- 鹿本 来民 西田 唯人さん 植原 優菜さん
平野 諒人さん 村上 尽さん
稲田 佐藤 悠汰さん
- 鹿央 千田 廣岡 侑弥さん
米野岳 梶山 麗月さん 中嶋 倅大さん
山内 木 透菜さん 服部 由奈さん

◆おくやみ◆

- 山鹿 村木 若治さん(82) 諫山 知之さん(87)
福山 雅之さん(69) 中川ミカヲさん(93)
米田 川原 研次さん(47) 原 克昭さん(65)
立山 信登さん(88) 濱武 典子さん(79)
石井マツ子さん(96) 船津 義夫さん(95)
森ハツセさん(94)
- 川辺 池尻 真弓さん(68)
八幡 大淵 常幸さん(52)
三岳 船津 武生さん(81) 立花 正光さん(78)
吉川 渡さん(94)
- 三玉 古庄千賀子さん(50) 中満 誠忠さん(91)
大道 永野美枝子さん(86) 井上 利光さん(68)
高木 正義さん(63) 甲斐 健也さん(78)
- 鹿北 岳間 中満セツモさん(88) 友田 信雄さん(62)
岩野 大淵 敏雄さん(81) 岩橋 隆雄さん(85)
広見 稲葉 フイさん(94) 古川 明さん(86)
虎口 春美さん(59)
- 菊鹿 内田 飯川みわ子さん(50)
六郷 高本 金一さん(82)
城北 川口 武敏さん(76) 片山 信男さん(81)
金光 浪雄さん(87) 隈部タシコさん(85)
北里 貞さん(92)
- 鹿本 来民 平野 生男さん(77) 松永ミサエさん(79)
村上親一郎さん(77)
- 稲田 西村千代吉さん(91)
中富 松原フミエさん(75)
- 鹿央 千田 西口 七郎さん(84)
米野岳 井出 智子さん(70)
山内 益田コズマさん(88) 伊方 辰 さん(67)

▶訂正とお詫び
6月1日号「うぶごえ」で掲載した田代鷺真さん(山鹿大道校区)のふりがなは「しゅうま」さんの誤りでした。訂正してお詫びします。

※5月中の届出受付分を掲載しています