

広報  
**やまが**  
YAMAGA

2026  
(令和8年)  
July  
No.307

7



雨にも負けず堂々と披露

令和8年度

山鹿市消防操法大会(小型ポンプ)

だから、  
山鹿。  
山鹿市キャッチフレーズ

## やまが



上記の筆文字  
「やまが」を書いた  
子どもたちを  
紹介する  
コーナーです

芋生 <sup>みつ</sup>希さん  
鹿北小学校 6年生

好きな教科は算数です。1年生の頃からずっと得意科目で、公式を習うたびに問題がスラスラ解けるようになるのが楽しいです。特に面積を求める問題が好きで、掛け算や筆算を使って正しい答えを出せるとうれしくなります。今後の目標は、今よりも早く正確に問題が解けるようになることです。

### 今月の表紙 令和8年度山鹿市消防操法大会

6月7日、山鹿市消防本部にて操法大会が開催されました。当日は朝から雨が降り、万全とは言えないコンディションの中でしたが、選手たちはこれまでの練習の成果を存分に披露していました。競技の結果第1分団が見事優勝し、9月に阿蘇市で行われる県大会に出場します。



防災行政無線の放送内容を聞くことができます。

※放送後24時間以内 ※通話料有料

☎(41)9077 問 防災監理課 ☎(43)1113

## 目次

## トピックス

- 3 深掘り！ 菊池川流域日本遺産エピソード  
山鹿市ふるさと応援寄附金返礼品提供事業者を募集します!!
- 4 自分らしいプレーを グレイ クレア フランシス選手
- 6 西日本一の栗の産地、山鹿市

## 生活情報

- 8 山鹿市教育委員会広報 ゆめーる 第81号
- 9 農業委員と農地利用最適化推進委員を募集します
- 10 令和8年度の保険料のお知らせ  
国民年金保険料免除制度のお知らせ
- 11 マイナ保険証が資格確認書で医療機関などを受診してください
- 12 知っておきたい！ 障がい者（児）制度
- 13 一人暮らし高齢者などの生活を支援します
- 14 やまが人権啓発便り 第60号
- 15 国民生活センターからのお知らせ
- 16 みんなの健幸手帳

## お知らせ

- 18 案内版・八千代座催し案内
- 24 定例相談
- 25 およろこび・うぶごえ・おくやみ
- 26 わくわくネット
- 27 図書館スタッフおすすめの1冊・バンビ通信
- 28 街角ぐるっと NAVI

## 投稿のページ

- 30 みんなの広場・今月の街角ギャラリー
- 32 市民文芸
- 33 熊本ビューストピンディーズ
- 34 読者のひろば  
地域おこし協力隊通信

## 公式LINEはじめました

QRコードで簡単登録

ID検索で登録



友だち募集中



@yamagacity

山鹿市からの情報がLINEでも届きます

問 情報政策課 ☎(43)1118

実施予定のイベントに変更が生じる場合があります。主催の問い合わせ先に確認いただくか、山鹿市ホームページなどで確認ください。



# 深掘り！ 菊池川流域日本遺産エピソード～伝説と文化をたずねて

連載第4回 装飾古墳 装飾文様が意味するもの～古代人の精神世界～ 閩文化課 ☎(43)1651

トピックス

熊本県の北部、阿蘇の北外輪山から有明海へと西流する菊池川。その一帯には、全国的にたいへん多くの装飾古墳が分布しており、その数130基を超えます。全国にある古墳約16万基のうち装飾古墳はわずか765基のみです。菊池川流域はその約16%を占めており、装飾古墳の宝庫と言えます。

熊本県における装飾古墳の出現は4世紀の終わり頃のことで、県南の八代海沿岸地域から始まります。そこから宇土半島、熊本平野へと分布範囲が広がり、菊池川流域で装飾古墳が造られるようになるのは6世紀に入ってからです。

菊池川流域の装飾古墳は6世紀初頭の塚坊主古墳（和水町）に始まり、6世紀前半のチブサン古墳（山鹿市）、大坊古墳（玉名市）など、石屋形の内壁に円文や連続三角文・菱形文などの文様を彩色で描くようになります。こうした文様は、悪霊や魔物などを避ける魔除けの意味があったものと考えられています。

6世紀後半になると、弁慶ヶ穴古墳（山鹿市）、永安寺東古墳（玉名市）では、人物や舟、馬、鳥などが描かれるようになります。中でも、弁慶ヶ穴古墳では、人物や馬、荷物を積んだ舟など、菊池川における水運の光景のような絵が描かれました。こうした装飾の中で、舟の積み荷に鳥が止まる装飾は、積み荷が石棺を表わし、石棺に死者の魂を運ぶ鳥が止まっている様子を描いたとされることから、死者の魂が黄泉の国へ鳥となって飛んでいくという、死後の世界観を表しているとも考えられています。

菊池川流域  
日本遺産協議会  
ホームページ▶



チブサン古墳



弁慶ヶ穴古墳 装飾



菊池川流域



日本遺産

## 山鹿市ふるさと応援寄附金 返礼品提供事業者を募集します!!



山鹿市では、ふるさと納税制度を活用して寄附していただいた全国の皆さんに、本市の特色ある返礼品を提供しております。本市の魅力や地場産品を全国へPRすることができる返礼品を提供していただける事業者を随時募集しています。

閩商工政策課 ☎(41)5698

### 返礼品提供事業者として登録するメリット

メリット

1

販路拡大へ！

多くのポータルサイトに掲載することで自社商品のPRができ、全国に販売促進、販路拡大が図られます。

メリット

2

費用0円！

出品手数料や、返礼品配送料の負担がありません。

メリット

3

全国にPR！

返礼品配送時に、自社商品のパンフレットなどを同封することでPRにつながります。

### 応募要件

- 本社、支社、事務所または工場などが山鹿市内にあること。
- 山鹿市税を滞納していないこと。
- 暴力団または暴力団員と関係を有しないこと。

### 返礼品の要件

- 山鹿市の魅力を発信し、地域産業の振興につながる要素をもつもの。
- 提供期間内に安定供給が見込めるもの。
- 飲食物の場合は、出荷後に適切な賞味期限が保証されているもの。
- 国が定める基準「地場産品基準」に適合しているもの。

## 自分らしいプレーを



## グレイ クレア フランシス

1997年神奈川県藤沢市出身

横浜創英高等学校、筑波大学を経て、2020年にオムロンピンディーズ（現熊本ビューストピンディーズ）に入団  
ポジションはPV（ピヴォット）

山鹿で活躍している人にスポットをあて、紹介します。今回は熊本ビューストピンディーズ、さらに日本代表としても活躍され、2028年開催予定のロサンゼルスオリンピック出場を目指すグレイクレア フランシス選手にインタビューしました。クレア選手は今シーズン限りでの退団を発表されていて、チームメイトやファンに対する思いも聞きました。

**ハンドボールを始めたきっかけを教えてください。**

小学校2年生の時に、テレビでハンドボール日本代表の試合を見たのが興味を持つきっかけでした。その後すぐに地元のクラブチームに所属して、小学校、中学校、高校、大学とハンドボールを続けて、オムロンピンディーズ（以下、オムロン）に入りました。

**オムロンを選ばれた理由は何ですか。**

元々海外でプレーすることに興味がありました。オムロンに所属した当時は、まだプロになる前だったので、社員として所属しながら選手としても活動していました。オムロンは海外にも支社があり、海外でプレーするようになったときに、会社に籍を置いたままプレーすることができるというオムロンに決めました。

**熊本ビューストピンディーズ（以下、ビュースト）でプレーしていて、これはチームの強みだと思つてはありますか。**

試合前の準備をしっかりするところだと思えます。細かく相手の分析をすることはもちろん、チームを2つに分

けて、片方のチームは試合相手のフォーメーションを全部頭に入れた状態で、相手のようにプレーする。そして、相手がこうきたら、こうするというルールをしっかりと決めて試合に臨むので、結構失点を抑えられます。実際、リーグの中でビューストは最小失点数のチームなんです。

**試合に臨む時に、自分の中でこれだけは常に心がけていることはありますか。**

ボール一つへの執着心です。例えばディフェンスしてボールをカットした後、自分が持っているボールに対して、自分が距離的に不利な状態でも、体を張ってそのボールを取りに行く。そのプレー一つでチームの雰囲気も確実に盛り上がるし、見るファンの人たちからしても、そういう泥くさいプレーって熱くなると思います。そして、その選手自身も応援したくなるし、ビューストってこういうプレーをするチームなんだって印象もよくなると思うんです。ですから、例えば不利な状態、負けている状態でも、そういうプレーを見逃さず、常に泥臭く戦って、ボール一つへの執着心を忘れず大事にするようにしています。



**2020年に入団され、6年間活動されていましたが、その中でも印象に残っている出来事がありますか。**

2023-24シーズンのプレーオフです。そのシーズンは水野元監督退任前の最後のプレーオフで、全員が団結して一つになっている感じが強くあって、それが一番印象的でした。結果的に優勝はできなかったのですが、監督やスタッフ、選手、ファンが同じベクトルを向いて戦えたのかなと思います。

**入団された2020年はコロナが流行した時期でもありましたが、どのような状況だったのでしょうか。**

入団する前のチームの印象は、応援団が大勢いて、試合会場が満員の状態というイメージだったのですが、私が入団した2020年からコロナが流行し出して、練習も十分にできず、試合も無観客の状態が続いていて、入団前のイメージとのギャップが大きかった

です。コロナが明けて、観客を入れて試合が始まると、たくさんの方の人が応援に来てくれて、やはり無観客の頃と比べて、応援してくれてる人たちがいるというのは、がんばる原動力になりました。

**ハンドボールを長く続けている中で、苦しかったこと、壁にぶつかったことはありましたか。**

一番苦しかったのは、2022-23シーズンのプレーオフ直前に経験した左膝の前十字靭帯断裂です。この怪我は、手術含めて一年ほどプレーができない大きな怪我なんですけど、他のチームメイトはもちろん、自分自身も絶対調で、プレーオフ優勝に向けて万全の状態だった分ショックが大きくて、プレーオフ直前という时期的な問題もあって、とても落ち込みました。しかし、ハンドボールはチームスポーツなので、誰かが落ち込んでいたり、マイナス思考になつたりすると、チーム全体の士気にも関わってしまうので、辛い気持ちはグッと抑えて、プレーオフ中は手を叩いて盛り上げて、自分がみんなを最大限サポートできればという気持ちで行動していました。

**怪我を経験したからこそ得たものはありましたか。**

怪我をした時に、他のチームメイトやファンの人からも温かい声かけをい

ただいて、それがすごく心の支えになりました。なので、チームメイトが怪我をした時には、自分から声をかけたり、相談に乗ってあげたりして、心のサポートができるようにということを考えて行動ができるようになりました。

**苦しい時も一緒に戦っていたチームメイトに対して何か伝えたいことはありますか。**

自分らしさを大事にしてほしいということをお伝えしたいです。やはり、ハンドボールはチームスポーツなので、チームに合わせてプレーすることが求められるとは思いますが、それによって自分らしさが消えてしまつては、自分自身も楽しくないし、強みがあるからこそ、相手チームに警戒される選手になれると思います。体を張って、自分が1点をもぎ取るんだという強い気持ちを忘れずに、自分の軸は常に崩さず、自分らしくプレーしてほしいと思います。



しいと思います。

**ビューストではジュニアチームも教えられているということですが、子どもたちに伝えたいことはありますか。**

ハンドボールに限らずですが、小学生・中学生がいろんな習い事をしていて、本当に自分が好きなスポーツを好きなだけ長く続けてほしいなと思います。やっぱり怪我だったり、環境だったり、諦めてしまう子どもたちも中にはいると思いますが、それでも挫けず、夢を諦めずに、時には他の人のサポートも受けながら、続けられる限り、好きなスポーツをやり続けてほしいなと思います。

**最後に今まで応援してくださった地域の皆さんに向けて伝えたいことはありますか。**

6年間プレーしてきて、本当にお世話になった街でもありますし、サポートだったり、本当に山鹿に住んでる人たちは温かい人ばかりです。スーパーでも「クレア選手ですか？」がんばってください」などブライベートでも声をかけてくださったり、そういうのが本当にうれしくて、山鹿が大好きになりました。いつでもチャンスがあれば戻ってきたい街でもあるので、その感謝の気持ちと同時に、また山鹿に戻って来れる機会があれば、その時はよろしくお願ひします。

# 山鹿で、栗を探せ!



1 道の駅水辺プラザかもとと道の駅鹿北小栗郷には、栗型のベンチとオブジェがあります。



2 道の駅鹿北小栗郷にあるくまモンは、「栗」を持っています。



3 豊前街道の店舗に下がっている提灯はよく見るとくまモンのシルエット。この提灯、実は栗とお茶色なんです。



4 あんずの丘の入り口の横断幕と山鹿和栗洋菓子店 An の店舗前にあるオブジェ



5 山鹿市には一年中楽しめる栗商品があります。  
● 栗のロールケーキ、どらやき、シュークリーム、パイ、ブッセ、バームクーヘン、ようかんなど



# 西日本一の栗の産地、山鹿市

問 農業振興課 ☎ (43)1556

山鹿市の基幹産業である農業は、地域特性を生かした生産活動が展開されています。すいか・メロンなどは、南部畑台地を中心に作付けされ、中山間地では、お茶や栗、ワイン用ぶどう、タケノコなどの特産物の栽培が盛んです。

特に昭和30年代から本格的な栽培が始まったとされる「栗」は、今では西日本一の産地となっています。山鹿市が令和6年度に関係者に依頼した栗実態調査によると、1200人の人が栗を植えられていることが分かりました。

生産量はもとより、その品質も全国から高い評価を受けています。

現在、「やまが和栗」として多くの人に知っていただき、482人の鹿本農協クリ部会が大切に栽培した「やまが和栗」をブランド化しようと、鹿本農業協同組合が地域団体商標に出願されています。

## グラフで紹介



令和6年産果樹生産出荷統計（農林水産省）によると熊本県の栗の生産量は、全国2位です。

その中でも山鹿市は、令和6年産熊本県果樹振興実績調査によると、熊本県で一番の生産量であり、県内でも圧倒的な生産量を誇っています。

さらに、2020年農林業センサスによる栗の栽培面積では、茨城県の笠間市、かすみがうら市に次いで、山鹿市は全国3位に位置しており、これらのことから山鹿市は西日本一の産地となります。

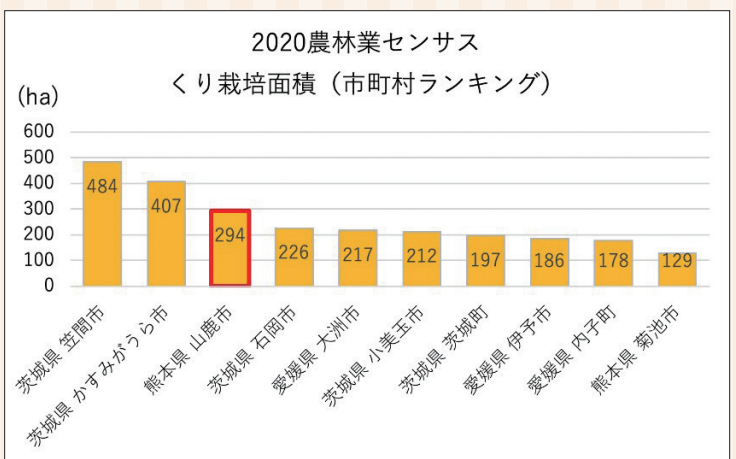
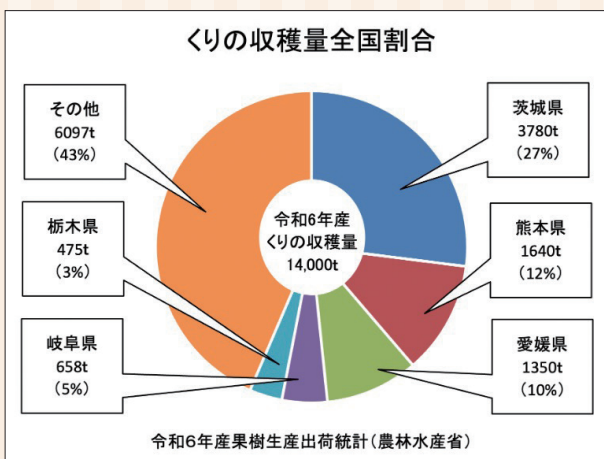
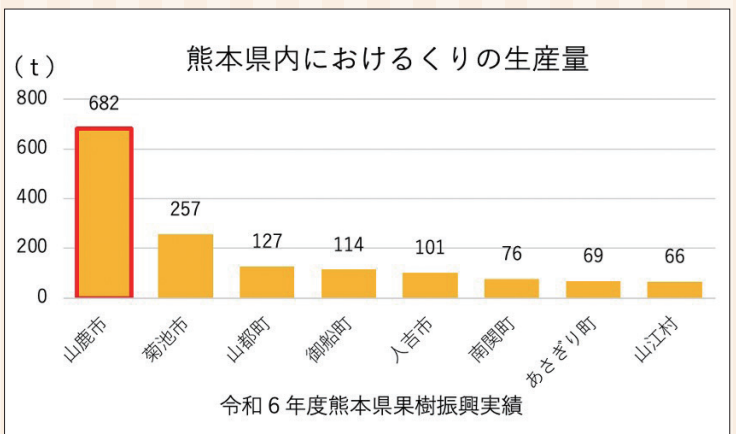

8月下旬から栗の収穫が始まります。6月に花をつけた栗の木は、この広報紙が届くころは、小さな実を着けているころだと思います。

9月～11月には、「第12回くまもと山鹿と栗スイーツフェア」が始まります。栗の本格的なシーズンを前に、山鹿市は少しずつ栗色になってきていますよ。



# ゆめーる

第81号

山鹿市教育委員会  
教育総務課  
☎(43)1396  
E-mail: ksoh@city.yamaga.kumamoto.jp



あいさつが広げる笑顔の輪  
いつでも どこでも だれに  
でも

|                           |                  |                  |                |                 |               |
|---------------------------|------------------|------------------|----------------|-----------------|---------------|
| <b>令和8年度<br/>市長あいさつ運動</b> |                  |                  | 6月1日<br>八幡小学校  | 6月15日<br>三五小学校  | 7月1日<br>大道小学校 |
| 7月14日<br>菊鹿小学校            | 9月1日<br>鹿本小学校    | 9月15日<br>めのだけ小学校 | 10月1日<br>鹿北小学校 | 10月16日<br>菊鹿中学校 |               |
| 11月2日<br>鹿本中学校            | 11月16日<br>米野岳中学校 | 12月1日<br>山鹿中学校   |                |                 |               |



## 「誰一人取り残さない」教育とは

私は、折に触れて「誰一人取り残さない」教育を、と言い続けてきました。  
ところで「取り残さない」とはどういうことでしょうか？

私は「社会で生きていく力を身につける」ことであり、もっと言うと「自立」と置き換えることができると考えます。

それでは「自立」とはどういうことでしょうか？

学校で言えば「(先生が)教えるから(自ら)学ぶ」、「(先生が)育てるから(自ら)育つ」、そんな力を身につけることではないでしょうか。

よく「水を与えず、井戸の掘り方を教える」あるいは「魚を与えず、釣りを教える」といいますが、まさに、私たちの教育のあり方を示した言葉といえます。

山鹿の先生は、子どもたちと一緒に井戸を掘る先生であり、釣りを教える先生であってほしい。また、そのように成長できる先生であってほしいと願っています。

子どもたちの人生は、学校を卒業した後のほうがはるかに長い。だからこそ、「教育」の役割をもう一度見つめ直してほしい。「教える」から「育つ」へと子どもたちを導いていくことにこそ、私たち教育に携わる者の使命と責任があります。

今こそ、「誰一人残すことなく」山鹿で学ぶ子どもたちに、社会を生き抜くための本当の力を身につけてほしい。そんな力を身につけられる学級、学校を創ってほしい。

私は、そこにこそ「誰一人取り残さない」ということの本質があると考えています。

山鹿市教育長 堀田浩一郎



## 私の教育信条

- ・ 甘やかしの関わりは、子どもをだめにする
- ・ 指導のない関わりは、子どもをだめにする
- ・ 逃げ腰の関わりは、子どもを増長させる
- ・ 本気でない関わりは、すぐに見破られる
- ・ こだわりを持った関わりは、いつかは理解される



三五小の児童と堀田教育長（あいさつ運動）

# 農業委員と農地利用最適化推進委員を募集します

☎農業委員会事務局 ☎(43)1614

## ●募集内容

|                      | 農業委員   | 農地利用最適化推進委員   |
|----------------------|--|---|
| 募集人員                 | 14人  | 19人   |
| 任 期                  | 令和9年1月15日(金)から令和12年1月14日(月)まで  |   |
| 身 分                  | 山鹿市の特別職の非常勤職員（地方公務員法第3条第3項第2号の規定による）   |   |
| 職務内容                 | 農地の権利移動や転用に係る許認可業務（毎月の農業委員会総会にて審議）<br>農地などの利用の最適化の推進<br>●担い手への農地の集積・集約化<br>●遊休農地の発生防止、解消<br>●農業への新規参入の促進<br>（概ね隔月開催の農業委員・農地利用最適化推進委員合同会議にて協議）<br>各種研修会などへの参加や現地調査・農業者との調整など  | 農地などの利用の最適化の推進<br>●担い手への農地の集積・集約化<br>●遊休農地の発生防止、解消<br>●農業への新規参入の促進<br>（概ね隔月開催の農業委員・農地利用最適化推進委員合同会議にて協議）<br>各種研修会などへの参加や現地調査・農業者との調整など |
| 委員報酬                 | 月額2万9千円（別途、活動実績に応じた加算あり）   |   |
| 推薦・応募資格              | 農業に関する識見を有し、農地等の利用の最適化の推進に関する事項その他の農業委員会の所掌する事項に関し、その職務を適切に行うことができる者<br><br>ただし、次のいずれかに該当する者は候補者となることができません。<br>●破産手続開始の決定を受けて復権を得ない者<br>●拘禁以上の刑に処せられ、その執行を終わるまで又はその執行を受けることがなくなるまでの者<br>●山鹿市暴力団排除条例に規定する暴力団員、又は暴力団もしくは暴力団員と密接な関係を有する者 | 農地等の利用の最適化の推進に熱意と識見を有する者  |
| 選考方法<br>および<br>任命の要件 | 農業委員候補者選定委員会による選考後、議会の同意を得て市長が任命します。<br>※選考にあたっては次の要件があります。<br>●委員の過半数が認定農業者であること<br>●農業委員会の業務に関し利害関係を有しない者を1人以上含めること<br>●青年や女性の登用に配慮すること  | 農地利用最適化推進委員候補者選定委員会による選定後、農業委員会が委嘱します。  |

## ●推薦・応募方法

次の提出書類を持参するか郵送してください。応募様式は7月1日(水)から農業委員会事務局および各市民センター窓口にも据え置くほか、市ホームページにも掲載します。

- 農業委員または農地利用最適化推進委員の推薦・応募書類
- 推薦を受ける者、または応募する者の住民票（発行後3カ月以内の本籍が記載されているもの）
- 農業委員の推薦を受ける者、または農業委員に応募する者が認定農業者である場合、あるいは所属する法人が認定農業者である場合は、農業経営改善計画認定書などの認定農業者であることを証明する書類の写し

**【提出先】** 農業委員会事務局 〒861-0592 山鹿市山鹿987番地3

※持参される場合は、市役所2階農業委員会事務局へ開庁日の午前9時から午後5時までに提出してください。

※農業に関する多様な意見を求めるため、青年委員、女性委員の登用を推進します。

※農業委員・農地利用最適化推進委員の両方に応募することはできませんが、兼務はできません。

## ●受付期間

8月3日(月)から31日(月)まで **【必着】**

後期高齢者医療被保険者（75歳以上）の皆さんへ  
令和8年度の保険料のお知らせ

☎国保年金課 後期医療年金係 ☎(43)1576

●令和8年度の保険料

$$\begin{array}{|c|} \hline \text{保険料 (年額)} \\ \hline \text{(上限額は85万円)} \\ \hline \end{array} = \begin{array}{|c|} \hline \text{均等割額 (一人当たり)} \\ \hline \text{6万3千円} \\ \hline \end{array} + \begin{array}{|c|} \hline \text{所得割額} \\ \hline \text{〔総所得金額 - 43万円 (基礎控除)} \\ \hline \text{× 所得割率 11.06\%} \\ \hline \end{array}$$

●子ども・子育て支援納付金（令和8年度開始）

$$\begin{array}{|c|} \hline \text{支援金 (年額)} \\ \hline \text{(上限額は2万円)} \\ \hline \end{array} = \begin{array}{|c|} \hline \text{均等割額 (一人当たり)} \\ \hline \text{1400円} \\ \hline \end{array} + \begin{array}{|c|} \hline \text{所得割額} \\ \hline \text{〔総所得金額 - 43万円 (基礎控除)} \\ \hline \text{× 所得割率 0.25\%} \\ \hline \end{array}$$

●保険料・支援金の均等割額の軽減

下記所得金額の世帯に当てはまる人は均等割額が軽減されます。

| 世帯（被保険者全員と世帯主）の所得金額の合計額が、下記に該当する世帯 | 軽減割合              |
|------------------------------------|-------------------|
| 【基礎控除額（43万円）】以下の世帯                 | 7.2割<br>(支援金分は7割) |
| 【基礎控除額（43万円）+ 31万円×被保険者数】以下の世帯     | 5割                |
| 【基礎控除額（43万円）+ 57万円×被保険者数】以下の世帯     | 2割                |

※給与・年金所得者数(世帯の中で給与収入が55万円を超える人、または年金収入が125万円を超える人の人数)が2人以上いる世帯は基礎控除後に次の金額が加算されます。

【(給与・年金所得者数 - 1) × 10万円】

※均等割の軽減判定についての所得金額は、事業専従者控除や分離譲渡所得の特別控除などの適用前になります。また、年金所得については高齢者特別控除額である15万円を控除した額で判定します(満65歳以上のみ)。

国民年金保険料免除制度のお知らせ

☎熊本西年金事務所 ☎096(353)0142  
国保年金課 後期医療年金係 ☎(43)1576

保険料を納めることが困難な場合に利用ください

●国民年金保険料免除制度

国民年金第1号被保険者が納める保険料は、所得が少ないときや離職したとき、災害で財産の2分の1以上の損害をうけたときなど納めることが困難な場合は、免除制度や納付猶予制度が利用できます。

▼免除の期間

毎年7月から翌年6月までの1年間  
※過去2年(申請月の2年1カ月前の月分)までさかのぼって申請できます。  
※前年度の所得によっては認められない場合もあります。

▼申請先と必要書類

受付場所 年金事務所  
山鹿市役所 国保年金課・各市民センター  
必要書類 ①申請者の身分証明書  
②直近の2年以内に離職した人は、離職票または雇用保険受給資格者証など

●学生納付特例制度

20歳になると国民年金の被保険者となり、保険料の納付が義務付けられます。学生の場合は本人の所得が一定以下であれば、申請により在学中の保険料の納付が猶予されます。

▼免除の期間

毎年4月から翌年3月までの1年間で毎年手続きが必要  
※過去2年(申請月の2年1カ月前の月分)までさかのぼって申請できます。

▼申請先と必要書類

受付場所 年金事務所  
山鹿市役所 国保年金課・各市民センター  
必要書類 ①在学証明書(原本)または学生証の写し(A4サイズ、在学期間などが裏面記載ならば裏面の写しも必要)  
②直近の2年以内に離職した人は、離職票または雇用保険受給資格者証など

●追納制度

免除の承認を受けた期間の保険料は、10年以内であれば、申し出によりさかのぼって納付できます。

●万が一に備えて

重度の障がいや、死亡といった不慮の事態が生じたときに保険料の未納期間があると、障害基礎年金・遺族基礎年金が受け取れない場合があります。免除や納付猶予期間は未納扱いにはなりませんので、万が一のときにも安心です。

# マイナ保険証か資格確認書で医療機関などを受診してください

☎ 国保年金課 国民健康保険係 ☎ (43)1527  
後期医療年金係 ☎ (43)1576

8月以降の資格確認書などについては、以下のとおり7月中にお送りします。  
古い資格確認書はハサミなどで裁断し破棄してください。

## 資格情報のお知らせの交付対象となる人

医療保険の資格情報を確認できるよう交付される書類です。大切に保管してください。  
資格情報のお知らせが届いた人は、マイナ保険証で医療機関などを受診してください。  
資格情報のお知らせだけでは受診できません。ただし、カードリーダーの不具合などによりマイナ保険証が利用できない場合に、マイナ保険証とセットで提示することで受診できます。  
以下の人に資格情報のお知らせをお送りします。

### 国民健康保険

- マイナ保険証をお持ちの人で70歳以上の人
- マイナ保険証をお持ちの人で70歳未満の初めて資格情報のお知らせを発行する人 など

### 後期高齢者医療保険

- 84歳以下でマイナ保険証を普段から利用している人（※1）
- ※1 マイナ保険証を直近1年間で6回以上かつ概ね直近3カ月以内に1回以上利用した人

### マイナ保険証の利用が困難な人

施設などに入所されている人については、市役所国保年金課または各市民センターにて申請いただくことで資格確認書を交付します。

## 資格確認書の交付対象となる人

資格確認書を医療機関等の窓口で提示することで、これまでどおり受診できます。

### 国民健康保険

- 以下の人にお送りします。
- マイナ保険証をお持ちでない人

### 後期高齢者医療保険

- 以下の人にお送りします。
- 85歳以上の人
  - 84歳以下でマイナ保険証を普段から利用されていない人

### 令和8年8月から **ピンク色**

|                          |                |
|--------------------------|----------------|
| 熊本県<br>国民健康保険<br>資格確認書   | 有効期限 令和8年7月31日 |
| 記号 山鹿 番号 0123456 (枝番) 01 |                |
| 氏名 山鹿 太郎                 | 性別 男           |
| 生年月日 昭和30年4月1日           | 負担割合 2割        |
| 運用開始年月日 令和8年4月1日         |                |
| 交付年月日 令和8年8月1日           |                |
| 世帯主氏名 山鹿 太郎              |                |
| 住所 山鹿市山鹿9-87番地3          |                |
| 保険者番号                    | 4 3 0 1 3 2    |
| 交付者名                     | 山鹿市国民健康保険      |

### 令和8年8月から **あさぎ色**

|                  |                  |
|------------------|------------------|
| 見本               | 後期高齢者医療資格確認書     |
|                  | 有効期限 令和8年7月31日   |
| 被保険者番号           | 1 2 3 4 5 6 7 8  |
| 氏名 広域 太郎         | 性別 男             |
| 生年月日 大正99年99月99日 | 資格取得年月日 令和8年8月1日 |
|                  | 交付年月日 令和8年8月1日   |
| 負担割合・発行期日        | 3割 令和8年8月1日      |
| 限座区分・発行期日        | 令和8年8月1日         |
| 長期入院該当日          | 令和8年8月1日         |
| 特定療養区分・発行期日      | 令和8年8月1日         |
| 保険者番号            | 1 2 3 4 5 6 7 8  |
| 保険者名             | 熊本県後期高齢者医療広域連合   |

※新しい資格確認書に記載している一部負担金の割合は、令和7年分の住民税の課税所得を基に判定しています。

知っておきたい!

# 障がい者（児）制度



障がいのある人のために、いろいろな制度があるのをご存じですか。それぞれに認定の申請が必要ですので、まずは相談ください。

問 福祉課 障がい福祉係 ☎(43)0052

## ■ 重度心身障害者医療費助成

重度の心身障がいがある人に、医療費の一部を助成します。(所得制限があります)

### ● 対象者（次のどれかに該当する人）

- ①身体障害者手帳1級または2級所持者 ②療育手帳A1またはA2所持者 ③精神障害者保健福祉手帳1級所持者

## ■ 自立支援医療費助成

### 【更生医療給付費助成】

身体障害者手帳を持つ18歳以上の人に、障がいの原因となる病気の治療後に残った機能障害に対し、障がいの除去や軽減を目的とした手術などの医療費の一部を助成します。

### 【育成医療費助成】

18歳未満で体に障がいや病気があり、放置すると将来体に障がいが残る可能性があって、手術などの治療で障がいの改善が期待できる人に、医療費の一部を助成します。

### 【精神通院医療費助成】

精神疾患の治療のため、医療機関通院時の医療費の一部を助成します。入院医療費は対象になりません。

※これらの制度を利用すると、医療費の自己負担割合が1割となります。所得などに応じて1カ月あたりの上限額が決まっています。

## ■ 各種手当

### 【特別児童扶養手当】

支給の対象になる障がいや病気のある児童を養育する父または母、父母に代わって児童を養育している人に対して支給されます。(所得制限があります)

### ● 対象となる児童

20歳未満で、身体、知的または精神に障がいのある児童

※児童福祉施設などに入所している場合などは原則支給されません。

### ● 支給額（月額）

- ①1級該当児童一人につき…  
5万8450円  
②2級該当児童一人につき…  
3万8930円

### ● 所得状況届…毎年8月に提出

### 【特別障害者手当】

重度の障がいがあり、日常生活において常時特別の介護を必要とする20歳以上の人に支給されます。病院に3カ月以上入院している場合や、施設に入所している場合は支給されません。(所得制限があります)

### ● 対象者（次のどれかに該当する人）

- ①重度の障がい2つ以上ある人  
②重度の肢体不自由（寝たきりなどで、日常生活動作が一人ではほとんどできない人  
③重度の精神障がい、または重度の知的障がいのため、食事、排泄、会話などの日常生活能力がほとんどない人

### ● 支給額（月額）…3万450円

### ● 所得状況届…毎年8月に提出

### 【障害児福祉手当】

重度の障がいがあり、日常生活に常時の介護を必要とする20歳未満の人に支給されます。施設に入所している場合や、障がいを事由とする年金を受けられる児童は支給されません。(所得制限があります)

### ● 対象者（次のどれかに該当する人）

- ①身体障害者手帳1級および2級程度の人  
②療育手帳A1およびA2程度の人

### ● 支給額（月額）…1万6560円

### ● 所得状況届…毎年8月に提出

※これらの手当は各種手帳をお持ちでない人も対象となる場合があります。また、長期にわたる安静を必要とする病状でも対象となる場合があります。

## ■ 熊本県心身障害者扶養共済制度

障がい者（児）を扶養している保護者が、毎月の掛け金を納めることで、保護者が死亡もしくは重度障害となったときに、障がい者（児）に対し、終身一定額の年金が支給されます。

### ● 制度に加入できる人（次のすべてを満たす人）

- ①心身障がい児（者）を扶養している人 ②特別な病気や障がいがない人 ③65歳未満の人  
④県内に在住する人

# 一人暮らし高齢者などの生活を支援します

## 在宅高齢者の福祉サービス

☎長寿支援課 ☎(43)1180

山鹿市に住んでいる在宅高齢者を対象に、福祉サービス事業を実施しています。内容や利用するための要件は次の通りです。利用を希望する人は問い合わせください。



生活情報

### ●緊急通報システム事業

#### ●内容

緊急通報装置を自宅に設置します。病気や事故などの緊急時にボタンを押すと看護師が対応し、通報内容から救急車の要請や、親族・協力員への連絡などを行います。

#### ●対象者の要件

次の(1)~(3)の要件を全て満たす人

- (1) 65 歳以上の 1 人暮らしか、1 人暮らしに相当すると認められる人
  - (2) 生活保護世帯か住民税所得割非課税世帯（均等割のみ課税世帯は対象とする）に属する人
  - (3) 次のどちらかに該当する人
    - ① 発作などの突発的な症状で生命に危険が生じる恐れがある人
    - ② 足腰が弱っていて、転倒の恐れがある人
- ※申請書提出後に訪問調査を行います

### ●利用者の負担金

| 負担金の種類  | 世帯の区分  |                               |
|---------|--------|-------------------------------|
|         | 生活保護世帯 | 住民税所得割非課税世帯<br>(均等割のみ課税世帯は対象) |
| 設置費用負担金 | 710 円  | 2140 円                        |
| 撤去費用負担金 | 330 円  | 990 円                         |
| 月々の負担金  | 370 円  | 1120 円                        |

#### ※負担金の割合

生活保護世帯…システム賃借費用の 10 分の 1  
住民税所得割非課税世帯  
…システム賃借費用の 10 分の 3

※電池交換費用は利用者負担となります。

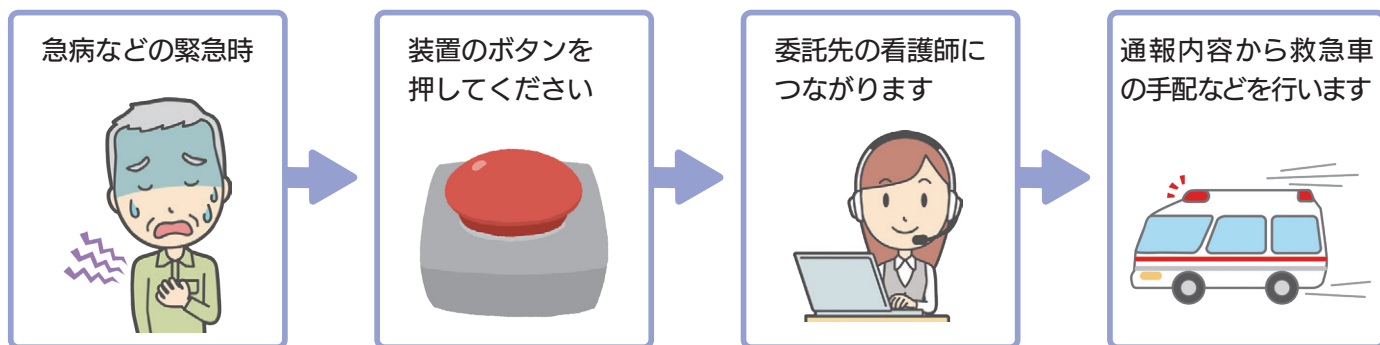

### ●外出支援タクシー利用助成

#### ●内容

外出時のタクシー利用助成券を交付します。助成券枚数は 1 カ月当たり 4 枚です（1 枚当たり助成額 400 円）。

#### ●対象者の要件

家族による移送や路線バス・あいのりタクシーなどの利用が困難で、次の全てに該当する人

- (1) 65 歳以上の人
  - (2) 要支援か要介護の認定を受けているか、それと同等程度の状態にあると認められる人
  - (3) 高齢者のみの世帯か、それと同等程度の状態にあると認められる人
  - (4) 住民税非課税世帯に属する人
- ※運転免許を所持していないこと  
※申請書提出後に訪問調査を行います



### ●食の自立支援事業

#### ●内容

自宅で食生活改善と安否確認を目的とした配食サービスを行います。

#### ●対象者の要件

次のいずれかに該当する人で、かつ、調理をすることが困難な人

- (1) 65 歳以上の高齢者のみの世帯の人
- (2) 居宅介護サービス計画書か、介護予防サービス計画書でサービスの必要性が認められる人

#### ●利用の方法

市への利用申請後に対象と認められた人は、市が登録している配食事業者と契約し、料金を直接事業者を支払います。料金や支払い方法は事業者によって異なります。  
※申請書提出後に訪問調査を行います

## 山鹿市人権のまちづくり推進協議会【総会&研修会】

山鹿市人権のまちづくり推進協議会（以下、人推協）は、本市の人権文化創造・人権のまちづくりを推進するための最重要機関として位置づけられています。

部会ごとの独自活動とともに「ふれあい人権講座」「山鹿じんけんのつどい」「山鹿じんけんフェスティバル」など、各部横断的な活動にも取り組んでいます。

5つの部会は、市民の皆さんや本市で働いている人たちの誰もがどこかの部会に参加しやすいように設置しました。これからも、人推協は、市民の皆さんとともに草の根の人権啓発を推進していきます。

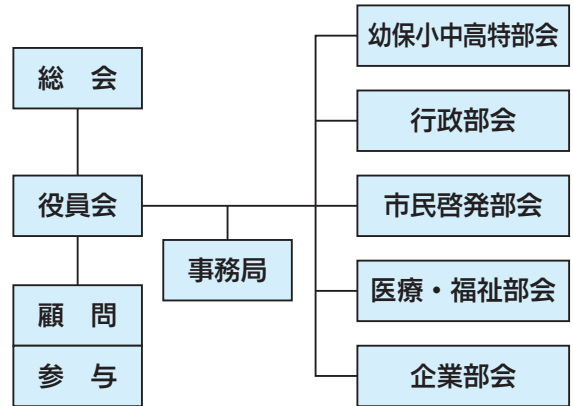

### ▶ 定期総会 5月21日鹿本市民センターにて開催

人推協会長である早田<sup>じゅんいち</sup>順一市長の進行により、昨年度の活動報告と今年度の事業計画についての審議を行いました。

今年度は、共生社会形成に向けて熊本県の人権課題に焦点を当てた連続的な学びの提供、多文化共生社会形成に向けた日本語クラブの活動の充実と啓発、男女共同参画社会の形成に向けた固定的性別役割分担意識の解消や女性活躍支援などに、重点的に取り組んでいきます。



山鹿市人推協 定期総会

### ▶ 人権研修会 演題：「『らい予防法』廃止から30年を迎えて」 講師：本田<sup>せいご</sup>清悟さん（熊本日日新聞社 山鹿支局長）

「ハンセン病とはどういう病気」「ハンセン病政策」「差別事象」「差別を克服するには」の4点について約1時間、熱い思いを丁寧に話してくださいました。本田さんが話してくださったほんの一部ですが、掲載させていただきます。

#### 「かわいそうな人たち」を乗り越えた瞬間

「差別はいけない」と何百回言っても差別はなくなる。差別をなくするためには知識も必要だが、それ以上に入所者の人たちの人生にどれだけリアリティを感じられるかが大切。まずは相手を知ること。他者への想像力を身につけていくことが必要。

入所者の人たちは、決して特別な人ではなく自分たちと何も変わらない。「かわいそう」とか「特別」といったことではなく、自分たちと同じ社会を構成する人なんだと実感できた時、距離が縮まっていく。このことは、自分にとって「かわいそうな人たち」を乗り越えた瞬間でもあった。

マザーテレサの言葉に「愛の反対は憎しみではなく無関心」とある。憎しみは愛に変わることもあるけれど、無関心はない。関心を持つことは難しいけど、恵楓園に行って自分に何ができるのかを考えてほしい。



本田清悟 熊本日日新聞山鹿支局長

## ～ パートナーシップ・ファミリーシップ宣誓制度を導入しました！ ～



誰もが大切なパートナーや家族とともにその人らしく暮らすことができるよう支援することを目的に、令和8年4月1日から「山鹿市パートナーシップ・ファミリーシップ宣誓制度」を導入しました。

この制度は、同性パートナーや事実婚関係の人たちが、互いを人生のパートナーとし、対等な立場で、相互に責任をもって協力する関係（パートナーシップ）にあることを宣誓されると、その関係性を市が証明するものです。未成年の子がいる場合には家族として愛情をもってその子を養育することを約束した関係（ファミリーシップ）も併せて宣誓することができます。制度の内容、手続き方法は山鹿市ホームページをご覧ください。



▲山鹿市

# 屋根工事の点検商法のトラブルが増えています —典型的な勧誘トークを知っておくことで防げます！—

こんなトークにご注意を！！

「近所の工事のご挨拶に来ました」  
「屋根が浮いているみたいですね。  
無料で点検してあげます」

**親切**

**安心**

「このままだと台風が来たら雨漏りしますよ」  
「瓦が飛んで近所の人にも迷惑が…」

そんな…雨漏りする前に早く修理しないと…

「この場で契約するなら特別に安くしますよ」  
「保険金を使って修理すればいいじゃないですか」

**お得**

【知っておいて！トラブル回避のポイント！】

- ・突然訪問してきた業者には安易に点検させない
- ・すぐに契約せず、複数社から見積りを取るなど十分に検討する
- ・保険金を利用できるというトークには気を付ける
- ・クーリング・オフや契約の取消しができる場合もある
- ・困ったときは最寄りの消費生活センター等に相談

**悪質な業者は点検後に  
不安をあおり、巧みなトーク  
で契約させようとしています！**

2023年10月

独立行政法人  
国民生活センター

# 給湯器の点検にご注意ください —70歳以上の高齢者を中心にトラブル急増！—

独立行政法人  
国民生活センター  
2024年2月

給湯器の無料点検です！

このままでは壊れるので  
今交換した方がいいですよ

今なら割引します

無料ならお願いしようかしら

焦って契約したけど  
よく考えたら高額だわ…  
本当に交換が  
必要だったのかしら

【トラブル回避のポイント！】

- 電話や訪問で点検を持ち掛ける業者には**安易に点検させない**
- 点検を断りたいときはドアを開けずインターホン越しに断る
- その場では契約せず、十分に比較・検討する
- 不安や迷いがあれば、すぐに消費生活センター等に相談

山鹿市消費生活センター ☎(43)0188



## 不妊治療費助成事業のお知らせ ～助成対象治療を拡充しました～

山鹿市では少子化対策の一環として、子どもを望む夫婦（事実婚関係などのパートナーを含む）の不妊治療費の一部助成を行っています。今年度から、助成対象治療を拡充しました！詳しくは、山鹿市ホームページをご覧ください。



▲山鹿市

### <助成対象治療および助成額>

|     | 助成対象治療           | 助成額               |
|-----|------------------|-------------------|
| (1) | 保険内診療の不妊治療       | 1組の夫婦につき、年度上限額5万円 |
| (2) | 先進医療（保険外診療）の不妊治療 | 1組の夫婦につき、年度上限額5万円 |

※（1）と（2）は併用申請が可能です

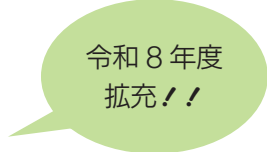

令和8年度  
拡充！！

## あなたの肝臓、大丈夫？ 7月28日(火)は「世界(日本)肝炎デー」

問 熊本大学病院 肝疾患センター ☎ 096(372)1371（平日午前10時～午後4時）

7月27日(月)～8月2日(日)は 肝臓週間です。この機会に一度肝臓のこと気にかけてみませんか？

肝疾患啓発イベント開催！ ぜひお立ち寄りください！

- 日時 7月26日(日) 午前9時半～午後3時
- 場所 ゆめタウンはません3F
- 内容 無料肝炎ウイルス検査（先着50人）  
肝臓専門医による無料相談など



ポリイちゃん

### <わかりやすい肝臓のお話>

「肝がんゼロを目指して」市民公開講座を開催します。ぜひ参加ください！

- 日時 8月2日(日) 午前10時～正午
- 場所 熊本大学病院、熊本労災病院、山鹿市民医療センター  
人吉医療センター、阿蘇医療センター、天草地域医療センター
- 内容 肝臓の病気について、講演後に肝臓専門医による相談対応

※定員制、事前申し込みが必要です。こちらへ連絡ください。

熊本大学病院 肝疾患センター ☎ 096(372)1371（平日午前10時～午後4時）

## 7月の休日在宅当番医および当番薬局



| 日(曜)   | 診療時間：午前9時～午後5時                  | 営業時間：午前9時～午後5時  |
|--------|---------------------------------|-----------------|
| 5日(日)  | 坂本医院 / 前原耳鼻咽喉科医院                | 江上薬局グリーン・ファーマシイ |
| 12日(日) | 三森循環器科呼吸器科病院                    | 山鹿いちご薬局         |
| 19日(日) | うちだ内科・心臓リハビリクリニック<br>/ 大坂整形外科医院 | えいせい堂薬局 / ハニー薬局 |
| 20日(祝) | 平井藤岡医院 / 松永整形外科リウマチ科            | まつ薬局            |
| 26日(日) | 山鹿温泉リハビリテーション病院<br>/ はとの眼科クリニック | ハニー薬局 / みうた薬局   |

\*都合で変更になる場合があります。〈鹿本医師会 ☎ (44) 2086〉

\*営業時間が異なる薬局がありますので、詳しくはお尋ねください。〈城北中央薬局 ☎ (43) 4394〉



# カルチャースポーツセンター イベント情報 (7月)

※各イベントの時間は、開会時間とは異なる場合があります。詳しくはイベント主催者へお問い合わせください。

## ● 体育館

- 4日㊥・5日㊦ 8:00～  
第3回ほくぶ総合スポーツクラブ兼新日本クレスト杯 (バスケットボール)
- 11日㊥・12日㊦ 8:00～  
九州少年柔道大会
- 18日㊥・19日㊦ 8:00～  
熊本県中学校総合体育大会 柔道
- 20日㊦ 8:00～  
国民スポーツ大会県予選 卓球
- 24日㊦～27日㊦ 8:00～  
全国高校柔道フェスタ

## ● 市民球場

- 2日㊦・3日㊦ 12:00～  
九州アジアリーグ公式戦  
火の国サラマンダーズ vs 宮崎サンシャインズ

- 4日㊥・5日㊦ 9:00～  
全日本中学硬式野球選手権兼九州代表決定戦
- 11日㊥・12日㊦ 12:00～  
九州アジアリーグ公式戦  
火の国サラマンダーズ vs 佐賀アジアドリームズ
- 18日㊥～20日㊦ 8:00～  
世界少年野球合宿
- 21日㊦・22日㊦ 12:00～  
九州アジアリーグ公式戦  
火の国サラマンダーズ vs 北九州下関フェニックス
- 23日㊦・24日㊦ 9:00～  
林和男旗国際野球大会

## ● 多目的グラウンド

- 24日㊦～26日㊦ 9:00～  
サマーサッカーフェスティバル in YAMAGA
- 30日㊦・31日㊦ 9:00～  
第39回熊本未来サマーサッカーフェスティバル



〒900-0000 熊本県熊本市東区 閘カルチャースポーツセンター ☎(43)0090

お知らせ

## お知らせ

今月の市税・保険料などの納期限

- ① 固定資産税 (第2期)
  - ② 国民健康保険税 (第2期)
  - ③ 後期高齢者医療保険料(第1期)
- 納期限 7月31日(金)
- 納付場所  
山鹿市役所・各市民センターなど

※納付方法について、詳しくは納付書裏面を参照ください。

※納付には、便利な口座振替がお勧めです。申し込みは、役所または市内各金融機関でお受けします。(市役所では、キャッシュカードが必須です。)

※携帯電話などのショートメッセージサービス(SMS)を活用して、納税に関するお知らせメールを送信しています。

### 【メールの通知番号】

070(1838)6149

※クレジットカードで市税の納付を希望する場合は、「地方税お支払いサイト」で納付できます。ただし、本決済による手数料は納付者自身の負担となります。詳しくはサイトを確認ください。

▲地方税お支払いサイト

問 税務課収納係①②☎(43)1144  
国保年金課③☎(43)1576



# 鹿本高校同窓会 令和8年度 大同窓会のご案内



**開催日** 8月8日(土)

**総会**(場所:山鹿市民交流センター中会議室) 16時から  
**大同窓会**(場所:温泉プラザ山鹿3階特設会場) 18時から

**大同窓会参加費** 10,000円(年会費込) 出席回答期限【7月19日(日)】

本校は創立130周年を迎え、来年記念事業を計画しております。つきましては参加できない方にも年会費の納入やご寄付をお願いしております。

総会および大同窓会に出席される方、年会費や寄付にご協力いただける方は、こちらの二次元コードよりお申込みください。



(有料広告)

## 7月は「社会を明るくする運動」強調月間です

犯罪や過ちから立ち直ろうとする人に寄り添い、地域で支え続けているボランティアがあります。大変そう、むずかしそう。そんなイメージを持たれがちですが、実はさまざまな年齢や経歴の人が、保護司を始めとする更生保護ボランティアとして活動しています。

この機会に更生保護ボランティアのを知り、あなたにもできること、あなただからできる支援について、一緒に考えてみませんか。

問 福祉課

☎(43) 1167



▲社会を明るくする運動



更生ペンギンのホゴちゃん

「山鹿市くらし応援商品券」の利用・受け取りはお済みですか？

山鹿市では「山鹿市くらし応援商品券」事業を実施していま

すが、本商品券の使用期限日は令和8年7月31日(金)までとなっています。まだ利用されていない人は、お早めに利用ください。

また、本商品券の受け取りがお済みでない人は、山鹿市役所商工政策課までお申し出ください。詳しくは、山鹿市ホームページを確認ください。

問 商工政策課

☎(41) 5698



▲山鹿市



令和8年毎月勤労統計調査特別調査が実施されます

常用雇用者数が1人から4人の事業所を対象に厚生労働省の毎月勤労統計調査特別調査が実施されます。

この調査は、雇用、給与および勤務時間の実態を明らかにすることを目的に実施されており、調査結果は、国民経済計算(GDP統計)の作成などに使用されます。

調査対象となる事業所には、7月から9月までにかけて調査

員証を携帯した統計調査員が訪問します。

また、調査票に書かれた内容は、「統計法」により厳しく守秘義務が課せられ、統計以外の目的に用いることも固く禁じられています。調査の重要性をご理解いただき、回答への協力をお願いいたします。

問 情報政策課

☎(43) 1118



毎月勤労統計調査特別調査イメージキャラクターとくちゃん

【第5弾】LPガスを使用している生活者の人に支援金給付

LPガス(プロパンガス)の価格高騰の影響を受けている生活者を支援するため、市内でLPガスを使用している人に対して支援金を給付します。なお、第3弾を受給し現在も同一契約内容でLPガスを利用している人については、新規の申請手続きは不要です。詳しくは、LPガス支援金専用サイトを確認ください。

● 給付対象者

LPガス販売事業者との供給契約により市内でLPガスを使

用している人

※生活のために使用している人が対象で、法人名や屋号により供給契約を締結している場合は事業用とみなされ対象となりません。

※ガスメーターを設置して経常的に使用している場合が対象で、屋台やキッチンカーなどで二時的に使用する質量販売は対象となりません。

※長期間使用量がゼロの場合は、給付対象とならない場合がありますのでご注意ください。

● 支援金額 一契約につき一律3千円

● 申請期限 8月31日(月)まで

(郵送の場合は当日消印有効)

● 申請方法 オンライン(専用サイト)もしくは郵送



▲LPガス支援金専用サイト



▲申し込み専用サイト

問 熊本県LPガス生活者支援金コールセンター

☎096(300)8202

(午前9時~午後5時まで ※土日祝日を除く)

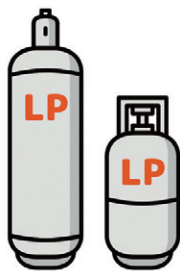

「もしも」に備える、防犯カメラ。山鹿市の安心を支えます。

お気軽にご相談ください

TEL: 0968-42-9001

FOUR・SE株式会社

熊本県山鹿市鹿本町下高橋154

一般社団法人 熊本県防犯設備協会加盟



〈有料広告〉

**道路緊急ダイヤル  
（#9910）通報のお願い**

道路緊急ダイヤルは、道路における倒木や穴ぼこなど、道路異状を発見した場合の通報窓口です。このダイヤルに通報いただくことにより、速やかに応急処置などを実施することができます。道路の異状による事故を未然に防ぐことができます。道路異状を発見した場合は、速やかに#9910に連絡ください。

**問 熊本県道路保全課**

☎096(333)2495



**無人航空機による農薬散布はルールを守りましょう！**

無人ヘリコプターやマルチローター（ドローン）などの無人航空機による農薬散布などを行う場合は、原則、国土交通大臣の許可・承認が必要となります。また、併せて県への散布計画の提出も必要です。さらに、

**お知らせ**

散布にあたっては、基本ルールを守り、周辺住民やミツバチに農薬の被害が生じないように注意してください。詳しくは、熊本県農業技術課、または鹿本地区振興局農業普及・振興課までお尋ねください。

**問 熊本県農業技術課**

☎096(333)2381

**問 鹿本地区振興局農業普及・振興課**

☎(44)2120

**所得税及び復興特別所得税の予定納税（第1期分）をお忘れなく**

令和8年分の「所得税及び復興特別所得税」の予定納税（第1期分）の納期限および振替納付日は、7月31日(金)です。納期限までに、納付をお願いします。なお、金融機関の預貯金口座から引き落としとなる「振替納税」が大変便利です。また、簡便なキャッシュレス納付については左記二次元コードからe-Taxホームページをご覧ください。

※予定納税とは、前年分の確定申告に基づき計算した予定納税基準額が15万円以上である場合に、その年の「所得税及び復興特別所得税」の一部を

あらかじめ納付する制度です。※不明な点は、国税相談専用ダイヤルを利用ください。

**問 国税相談専用ダイヤル**

☎(0570)005901

**山鹿税務署**

☎(44)2181

※自動音声案内「2」を選択



**子どものゲームや押しへの無断課金にご注意ください！**

オンラインゲームのアイテム購入やライブ配信での「投げ銭」など、子どもの無断課金に関する相談が全国の消費生活センターに寄せられています。利用履歴の確認や課金制限の設定、また、日頃から使い方についてルールづくりをしておくことが、トラブル防止につながります。

消費者トラブルでお困りの際は、山鹿市消費生活センター、または熊本県消費生活センターまで相談ください。

**問 山鹿市消費生活センター**

☎(43)0188

**問 熊本県消費生活センター**

☎096(383)0999

**募集**

**ふれあいサロン  
ボランティア養成講座**

地域の高齢者などの皆さんが住み慣れた地域で、健康でいきいきと安心して暮らせるための「ふれあいサロン事業」を支援する地域ボランティアを養成します。受講料は無料です。

●開催日時 7月29日(水) 午前10時～正午頃まで

●場所 鹿本ふれあいセンター

●対象者 山鹿市在住の人

●募集人数 100人程度

●申し込み方法 電話または申込書の提出

**問 山鹿市社会福祉協議会**

鹿北支所 ☎(32)2696



（有料広告）

**緊急告知** **除草・剪定等の屋外作業会員大募集中!!**

★シルバー派遣事業についてもご相談ください★

毎月 第2・4水曜日 **新入会説明会 開催中!**

【お問い合わせ先】  
(公社) 山鹿市シルバー人材センター  
〒861-0501 山鹿市山鹿402-8  
☎ 0968-44-1850 ■ <https://www.sjc.ne.jp>



## ロード・クリーン・ボランティア協定団体の募集

熊本県では、県が管理する道路での清掃や除草、植栽などのボランティア活動への支援を目的として、「ロード・クリーン・ボランティア事業」を実施しています。個人や団体を問わず申し込みが可能で、ゴミ袋や軍手などの支給、清掃用具の貸し出し、保険の加入補助などの支援を行っています。皆さんの参加をお待ちしています。



▲熊本県

## 熊本県道路保全課

☎096(3333)2495

## 放送大学入学生募集

放送大学では10月入学生を募集しています。10代から90代の幅広い世代、約8万6千人の学生が、大学を卒業したい、学びを楽しみたいなど、さまざまな目的で学んでいます。

授業には3つのスタイルがあり、BS放送やインターネットで視聴する、また、講師から直

## お知らせ

接受ける授業があります。心理学・福祉・経済・歴史・文学・情報・自然科学など、300以上の幅広い授業科目があり、1科目から学べます。卒業すれば学士の学位を取得できます。放送授業1単位の授業料は6千円（入学金は別）。半年ごとに学ぶ科目分だけの授業料を払うシステムです。資料は無料ですので、左記の二次元コードか、お気軽に電話で請求ください。



▲放送大学

## ●出願期限 9月9日(水)

※詳しくは問い合わせください。

## 問 放送大学熊本学習センター

☎096(341)0860

## 相談

ひとりで悩まないで  
あなたの気持ちに寄り添う  
相談窓口があります

女性が抱えるさまざまな悩みや困りごとについて、専門の支援員が対応する「女性福祉相談窓口」を設置しています。男性

からの相談もお受けします。

●相談できる内容 家庭や夫婦関係の悩み、離婚に関すること、DV（配偶者やパートナーからの暴力）、性暴力、人間関係の不安、生活上の困りごとなど

## ●相談の特徴

- ・無料で相談できます
- ・秘密は厳守されます
- ・電話、来所、メールで相談いただけます

✉ fukushi@city.yamaga.kumamoto.jp

kumamoto.jp

## ●場所 市役所1階福祉課内

## ●相談時間 月曜～金曜 午前8時半～午後5時

(土日祝日・年末年始を除く)



▲女性福祉相談窓口

## 問 福祉課（女性福祉相談窓口）

☎(43)1167



## 催し

### 自衛隊・警察・消防 合同説明会

地域の安全を守る仕事に関心のある人を対象に、公安系公務員の説明会を開催します。仕事内容、採用制度、勤務環境、キャリアパスなどをわかりやすく説明します。個別相談の時間も設けていますので、進路検討中の人や保護者の人もお気軽に参加ください。

## ●日時 7月26日(日) 午前9時半～午後0時半

## ●場所 山鹿市消防本部

## ●対象 高校生～35歳・保護者

## ●内容 業務説明・採用試験概要・個別相談など

## ●参加費 無料

## ●申し込み方法 二次元コードから事前予約(当日参加も可)



▲申し込み

## 問 自衛隊山鹿地域事務所

☎(43)7457



## (公社) 熊本県浄化槽協会・山鹿支部からのお知らせ

浄化槽は、適正な施工に加えて定期的な点検、清掃、法定検査が必要です。県・山鹿市および当協会では、単独浄化槽から合併浄化槽への転換の推進に取り組んでおり、さらに協会独自で1件で5万円の助成制度があります。令和8年度は①予算範囲で先着順、②浄化槽施工業者による施工が必要です。

公益社団法人熊本県浄化槽協会

上益城郡嘉島町上仲間 227-86 ☎096-284-3355

詳しくはコチラ▶▶▶



八千代座 催し案内 7月

| 開催日    | 行事名                | 時間 | 料金 |
|--------|--------------------|----|----|
| 8日(水)  | 休館日                | -  | -  |
| 11日(土) | 台湾×山鹿子ども文化交流プロジェクト | 午後 | 無料 |
| 12日(日) | 八千代座芸能観光「よへほ」      | 午前 | 有料 |
| 19日(日) | わ! 太鼓街道音楽祭り        | 午後 | 無料 |
| 25日(土) | 昂月夏おどり             | 午後 | 無料 |

【見学ができない日】上記の日は見学できません。

※12日(日)は見学できます。

八千代座見学

入館料 大人530円、小中学生270円(団体割引などあり)

「八千代座物語」～山鹿灯籠踊り定期公演～

内容 浪曲「わさもん」上映&山鹿灯籠踊り

日時 2日(木)、6日(月)、9日(木)、16日(木)、20日(祝)、23日(木)、27日(月)、30日(木)(午前10時半開演)

※八千代座物語の鑑賞には、別途料金が必要です。詳しくは、山鹿温泉観光協会ホームページをご覧ください。

※営業時間や内容が変更・中止になる場合があります。また、チケットのお求めや内容に関することは八千代座まで問い合わせください。

☎(44)4004 観光協会



お知らせ

山鹿市立博物館  
夏休み体験教室

夏休みに山鹿市立博物館で楽しい思い出をつくろう! 事前申し込みが必要です。  
小学生以上の子どもの保護者が対象です。

- 「竹細工教室」竹トンボやブンブンごまを作って遊ぼう  
●日時 7月25日(土) 午前10時～11時半
- 定員 30人
- 参加料 1人500円(材料費込み)

「怪談と肝試し」夜の博物館でこわーいお話と肝試し

●日時 8月1日(土) 午後6時半～9時 ※雨天時は怪談のみ  
●定員 8組(5人までの家族や友人などのグループ)  
※必ず大人と一緒に申し込んでください。

- 参加費 1組500円
- 「はにわづくり」オリジナルはにわ作りにチャレンジ  
●日時 8月9日(日) 午前10時～正午
- 定員 20人
- 参加料 1人500円(材料費込み)

「陶芸教室」世界にひとつだけの器を作ろう

●日時 8月23日(日) 午前9時半～11時半  
※当日は成形のみ、後日色付けや窯の焼成などで数回来館が必要ですよ。

- 定員 20人
- 参加料 1人千円(作品1点分の材料費込み)
- 【申し込み方法】  
①申込期間 7月1日(水)～12日(日)  
②専用フォームから申し込み  
③市立博物館へ電話申し込み(博物館開館中のみ)  
●申し込み方法  
●定員を超えた場合は、抽選になります。

わくわく湯イベント

●七夕湯  
●日時 7月7日(火) 午前6時～翌午前0時(午後11時半受け付け終了)

山鹿市立博物館

☎(43)1145  
(月曜休館、月曜が祝日の場合は翌日休館)



▲申し込み

七夕伝説にちなみ、大切な人同士がお互いの絆と縁を温めあえるように、年齢・性別を問わずペアで入浴の人は、入湯料ペアで1000円引き。

夏休みは早起きして朝湯に行こう!

●期間 7月18日(土)～8月26日(水)  
午前6時～9時

期間中の午前6時から9時に受け付けした3歳から中学生までの子どもは入浴料無料。子どもたちが「公衆浴場でのマナー」を学ぶ機会となるように、必ず保護者が一緒に入浴してください。(子どものみの入浴は対象外)。  
☆スタンプを集めて賞品をもらおう。

※保護者は入浴料350円が必要ですよ。  
山鹿くら湯 ☎(43)3326



山鹿くら湯7月休館日  
7月15日(水)

〈有料広告〉

(有) 石のふるかわ (0968) 36-9668

お墓のメンテナンスご相談ください!

暑中お見舞い申し上げます!

- お墓を掃除したい
- 墓誌を記名したい
- お墓を建てたい
- お墓をリフォームしたい
- お墓じまいしたい

♥ホームページ♥ ⇒ <https://www.ishinofurukawa.co.jp> 住所: 山鹿市方保田3514-1

# 定例相談

秘密は固く守ります。お気軽にご相談ください。  
※開催日時が変更になる場合があります。あらかじめご了承ください。

相談は無料

## 税務相談

- ・日時 7月9日(木)  
午後1時半～4時半
  - ・場所 鹿北市民センター相談室
- ※予約制ではありませんので、お待ちいただく場合があります。
- 問鹿北市民センター ☎(32)3111

## 年金出張相談

- 相談月の前月から電話で予約を受け付けています。8月の予約を7月1日(木)の午前8時半から受け付けます。
- 【8月相談日】※要予約☎(43)1576  
12日(木)、19日(木)、26日(木)
- ・時間 午前10時～午後3時
  - ・場所 市役所会議室
- 【年金事務所で手続きをする場合】  
電話予約☎(0570)054890  
年金の相談・請求は  
ネット予約もできます。  
(右の二次元コードを  
読み取ってください)
- 
- 問国保年金課 ☎(43)1576

## 障がい児・者相談

- 専門の相談員が支援します。
- 【市役所福祉課 障がい福祉係】
- ・日時 月～金曜日(祝日除く)  
午前8時半～午後5時
- 【山鹿健康福祉センター】
- ・日時 7月1日(木)、8日(木)、  
15日(木)、22日(木)、29日(木)  
午前9時～11時
- 【鹿北市民センター】
- ・日時 7月21日(火)  
午後1時半～3時半
- 【菊鹿市民センター】
- ・日時 7月7日(火)  
午後1時半～3時半
- 【鹿本市民センター】
- ・日時 7月28日(火)  
午後1時半～3時半
- 【鹿央市民センター】
- ・日時 7月14日(火)  
午後1時半～3時半
- 問福祉課障がい福祉係 ☎(43)0052

## 心配ごと相談

- 相談の時間は下記のとおりです。
- 一般相談  
午前9時～正午
- ※予約制ではありませんので、お待ちいただく場合があります。
- 司法書士相談(事前予約が必要)  
午前10時～正午
  - 法律相談(事前予約が必要)  
・午前10時～正午
- ※司法書士相談、法律相談の利用は、1人に付き年3回までです。  
※相談時間は1回30分です。

- 【山鹿健康福祉センター内社協本所・山鹿支所】☎(43)1134
- ①一般相談 7月6日(月)
  - ②司法書士相談(成年後見・多重債務・登記関係) 7月13日(月) ※要予約
  - ③法律相談 7月27日(月) ※要予約

- 【鹿北老人福祉センター】☎(32)2696
- 一般相談 7月2日(木)

- 【菊鹿健康福祉センター】☎(48)5060
- 一般相談 7月1日(水)

- 【鹿本ふれあいセンター】☎(46)2206
- ①一般相談 7月7日(火)
  - ②司法書士相談(登記関係) 7月21日(火) ※要予約

- 【鹿央地域福祉センター】☎(36)3811
- ①一般相談 7月3日(金)
  - ②法律相談 7月17日(金) ※要予約

- 問社会福祉協議会本所☎(43)1134



## 認知症に関する相談

- ・日時 月～金曜日(祝日除く)  
午前9時～午後4時
  - ・場所 山鹿健康福祉センター
- 問長寿支援課地域包括支援係  
☎(43)1077

## 仕事の相談はお気軽に

- 【フルタイム】(月額)
- ①准看護師 20万6800円～
  - ②医療事務・受け付け 20万円～
  - ③眼鏡販売スタッフ 20万円～
  - ④交通誘導警備員 21万6千円
  - ⑤プラスチック製品の検査・梱包 18万円～
  - ⑥配送および作業員 25万5千円
  - ⑦電気工事士 23万4150円～
  - ⑧クリーニング工場内軽作業  
17万1748円
- 【パートタイム】(時間額)
- ①歯科衛生士 1300円～
  - ②保育士または児童指導員 1050円～
  - ③セルフガソリンスタンドスタッフ  
1400円～
  - ④接客および調理 1152円
  - ⑤ゴルフ場内でのコースメンテナンス  
作業員 1050円～
  - ⑥電気製品組立作業 1035円
  - ⑦施設内清掃 1034円
  - ⑧洗い場・片付け作業 1042円～
- ※すでに採用済みの場合もあります。  
詳しくは、問い合わせください。  
午前9時半～午後5時(土日祝休)
- 問ハローワーク菊池  
山鹿市地域職業相談室  
(鹿本総合庁舎1階) ☎(43)1724



## 社会保険労務士労働相談

- ・日時 7月14日(火)  
午後1時～4時
  - ・場所 市役所2階会議室
- ※予約をした人が優先となります
- 問商工政策課 ☎(41)5643

## 消費生活相談

- 専門の相談員が対応します。
- ・日時 月～金曜日(祝日除く)  
午前8時半～午後5時
  - ・場所 市役所2階消費生活相談室
- 問山鹿市消費生活センター ☎(43)0188

お知らせ

## およろこび

## 山鹿

八幡▶有働 和真さん♥西田 奈央さん

## うぶごえ

## 山鹿

山鹿▶川上 織楓さん 西田 翠人さん

八幡▶緒方 そらさん

大道▶新屋 心晴さん

## 菊鹿

内田▶緒方 美雲さん

## 鹿本

来民▶川内 璃来さん

中富▶穴井 紗代さん 中島 海音さん

## 鹿央

千田▶富田 洸士郎さん 坂本 乃音さん

## おくやみ

## 山鹿

山鹿▶末松スマ子さん(98) 梶山美津代さん(67)

池田 昌子さん(92) 宮崎 博明さん(93)

阿部 聖道さん(76) 本田 耕一さん(94)

矢上 健作さん(90) 田添基礎雄さん(91)

八幡▶森川 栞さん(83) 畠山 須子さん(84)

平小城▶横手 清さん(84) 平野 太さん(68)

三岳▶大坂タツ子さん(95) 石川 憲文さん(92)

酒井三起子さん(77) 有働 正二さん(88)

三玉▶池田 省吾さん(38) 那須 良一さん(85)

松本 卓治さん(81) 野満恵美子さん(85)

建山 紀子さん(81)

大道▶坂本イクヨさん(95) 小柳 雅子さん(90)

森 孝行さん(85) 福永シゲカさん(94)

飯田 玲子さん(77)

## 鹿北

岳間▶藤本 正純さん(102)

岩野▶野中フミ子さん(78) 三宅ナミ子さん(100)

草野ミツエさん(85)

広見▶古川 高子さん(89) 古庄 克行さん(91)

## 菊鹿

六郷▶原田 榮子さん(95) 岡 惇夫さん(91)

小澄 信夫さん(79)

城北▶田中 憲誠さん(88)

## 鹿本

稲田▶益田 昭文さん(84)

## 鹿央

千田▶面村 勝也さん(86) 芳川 譲二さん(69)

米野岳▶多田隈寿一さん(84) 朝倉 桂子さん(76)

米加田菊代さん(93) 春田 尚美さん(85)

立山 誠一さん(95)

※5月中の届け出のうち、本庁・市民センターで受け付けた掲載希望者分を掲載しています。

## 食育体験 ～タケノコみつけた～

山鹿西保育園 ☎(44)5582



どうぞ。ありがとう

子どもたちはあいさつをすると早速タケノコを探し始めました。「みつけた!」「こっちにもあるよー」という声が聞こえ、軍手を真っ黒にした子どもたちが、次々とタケノコをうれしそうにコンテナに運んでいきます。子どもたちが全て皮をむき、灰汁抜きしたタケノコを各家庭に持ち帰ってもらいました。翌朝、食べたよー! 美味しかった♪ 苦手だったけど食べられるようになった!



タケノコが見えてきた♪



皮むきおもしろいね

とたくさんの感想を聞く事ができました。改めて食育の大切さを感じこれからのいろいろな体験を通して食育に努めていきたいと思います。

事務 大石祐子

## すこやかにおおきくな～れ

山鹿保育園 ☎(43)1153

4月、古賀クレーンさんと警察による防犯キャンペーンがありました。大きなクレーン車に子どもたちは大興奮。「わあ～カッコいい!」「すごい!」と歓声が上がりました。警察の人から「いかのおすし」の話を聞き、



たまいたのし～い

防犯のお約束もしました。クレーン車を使った玉入れやこいのぼり見学も楽しみ、地域の皆さんに見守られながら、子どもたちの健やかな成長を願った一日となりました。

園長 下田アイ子



おおきくな～れ



ありがとう!

## ハッピー・チャレンジ・協力 最後まで全力の高学年 ～5年生のテーマ～

三玉小学校 ☎(43)1177

三玉小学校5年生30名は、5月21日と22日に一泊二日で集団宿泊教室に出かけました。

集団宿泊教室を実施する目的は、非日常的な環境へのチャレンジ、規律や協調、自立心、豊かな人間関係づくりなどのキーワードで言い表すことができますが、菊池少年自然の家はそうしたことを総合的に学ぶのにもってこいの環境でした。

子どもたちは元気いっぱいでした。ヤマメつかみで歓声をあげ、夕食に感激し、ナイトゲームではハラハラドキドキを仲間とともに体験しました。山登りでは全力を出し切り、ぐったりするほど疲れ果てました。



山登り

全ては集団だからこそ味わうことができたことです。

こうした学びにより、学級への所属感や連帯感が大きく高まりました。支え合い高め合う学級につながると思います。すぐに効果が現れるということではないかもしれませんが、二日間のことを心のどこかにしまっておいて、時折思い出してほしいと思います。今の気持ちを他学年の友達にも伝えてほしいものです。

関係者の皆さま、大変お世話になりました。



昼食

三玉小学校データ 吉田公雄校長 全校児童 133人



# 図書館スタッフ おすすめの1冊

## 蔵書場所の省略表記

|         |        |         |        |
|---------|--------|---------|--------|
| ひだまり図書館 | 【ひだまり】 | こもれび図書館 | 【こもれび】 |
| 鹿北図書室   | 【鹿北】   | 菊鹿図書室   | 【菊鹿】   |
| 鹿央図書室   | 【鹿央】   |         |        |



『楽しく学んで 自転車に乗ろう!』  
宮田浩介 / 監修 新日本出版社

自転車は、誰でも乗れて、外出を支えてくれる身近な乗り物です。そんな自転車の歴史や自転車の新しいルールを知って楽しく自転車に乗りましょう!

《児童》 【こもれび】



『あなたの命綱』  
久坂部羊 / 著 朝日新聞出版

がんの最新治療を取材する作家と医療ベンチャー企業、そしてAIの誘導にすぎるがん患者の友人の姿。医師作家が描くがんの問題作。

《小説》 【ひだまり】 【こもれび】



図書館の情報は  
こちらから

お  
し  
ら  
せ

## ひだまり図書館

### 「ひだまり夏休み上映会」

内容：『科学×冒険サバイバル! 2 昆虫世界のサバイバル』

サバイバルの天才ダイヤと仲間たちが昆虫の世界に迷い込んで大冒険!

日時：7月19日(日)午前10時20分～11時半(約70分)

場所：鹿本市民センター 2階視聴覚室

※事前の予約は必要ありません

## こもれび図書館

### 「夏休みおたすけ本」

夏休みが始まります。図書館では読書感想文の課題図書や感想画の指定図書、また工作や自由研究にお役立ちの本を展示しています。

酷暑の夏を涼しい図書館で乗り切ってください。

休  
館  
日

## ひだまり図書館

7月6日(月)・13日(月)・20日(祝)・27日(月)

## こもれび図書館

7月1日(水)・8日(水)・15日(水)・22日(水)・29日(水)

## 問い合わせ先

- ★ひだまり図書館 ☎(46)1310
- ★こもれび図書館 ☎(43)1082
- ★鹿北市民センター ☎(32)3111
- ★菊鹿市民センター ☎(48)3111
- ★鹿央市民センター ☎(36)3111
- ★生涯学習・スポーツ課 ☎(43)1150



- やめましょう ✕
- 花火を人に向けたり、燃えやすい物のある場所で遊ばない。
- 風の強いときは、花火遊びはやめましょう。
- 一度にたくさんの花火に火をつけるのはやめましょう。
- 花火をポケットに入れてはいけません。
- 正しい遊び方 ○
- 遊び方をよく読んで必ず守りましょう。
- 大人と一緒に遊びましょう。
- 正しい位置に正しい方法で点火してください。
- 水バケツを用意しましょう。

夏の風物詩である「おもちゃ花火」は、家庭などでも簡単に楽しく遊ぶことができます。しかし「おもちゃ」といっても原料は火薬です。遊び方を一つ間違えるとやけどや火事につながります。注意事項やルールを守って楽しい夏の思い出にしましょう。

ルールを守って楽しい花火、おもちゃ花火の楽しみ方

岡山鹿市消防本部 予防課 ☎(43)9119



**5/18** 愛情たっぷりのスイカをありがとう！  
JA 鹿本が管内の小学校へスイカとメロンを贈呈

JA 鹿本園芸部会が、山鹿小学校でスイカの贈呈式を行いました。園芸部会山鹿支部長の塚本光一さんが「生産者が一生懸命作ったスイカをみんなでおいしく味わってほしい」とあいさつしました。給食委員長の島田幸太郎さんと副委員長の迎田柊子さんが「スイカを食べて勉強や運動をがんばります」と感謝の気持ちを伝えました。



スイカを受け取った山鹿小学校の6年生



感謝の言葉を伝えた島田さん（左）と迎田さん

**5/20** 山鹿の魅力を発信するための商品開発  
鹿本農業高等学校が記念発表

鹿本農業高等学校の食品加工部の5人がやまが和栗振興協議会総会に合わせ、先輩方から引き継ぎ4年かけて取り組んできた、赤鶏とやまが和栗の商品開発に関する研究の成果を発表しました。地元企業からの赤鶏の普及のための商品開発依頼から始まり、商品の完成までの経緯を話し、生徒たちは「これからも地域と連携し、循環型商品開発を目指し活動していきます」と伝えました。



発表の様子



試食に用意された開発したソーセージを使ったホットドッグ



左から3年の笹谷愛さん、竹下あかりさん、2年の竹下桜蘭さん、竹下香利奈さん、1年の佐藤彰真さん

**5/25** 工夫を凝らして読書量アップ！  
子供の読書活動優秀実践校文部科学大臣表彰

山鹿中学校では、生徒の読書量向上のためにさまざまな活動を行っており、今回その活動が認められ、文部科学大臣表彰を受賞しました。図書委員長の富田陽菜さんは「読書を通して生徒一人一人の豊かな心を育てていけるようにがんばりたいです」と思いを語りました。



生徒は左から、富田図書委員長、山口惺愛副委員長

**5/29** 「ずっと住みたい健康都市やまが」の実現へ  
生活協同組合くまもとと協定を締結

生活協同組合くまもとと、「見守り活動及び災害時における応急生活物資供給等の協力に関する協定」を締結しました。同社の嶋田誠理事長は「災害時の対応、見守りに官民の連携は不可欠で、この協定がもっと実行力を持った協定にしていきたい」と話しました。



早田市長と嶋田理事長

お知らせ

5/4 樹齢1000年！ 妖艶な紫色の花  
アイラトビカズラ

菊鹿町相良には、国の特別天然記念物に指定されているアイラトビカズラが自生しており、ことしも大きな紫色の花を咲かせました。かつて開花は珍事でしたが、近年は毎年4月下旬から5月上旬に咲くことから、県内外から多くの人が観賞に来られています。



アイラトビカズラの花

5/8 観光・教育・文化・産業の分野で交流を促進  
台湾・新北市板橋区と覚書を締結

山鹿市と台湾の新北市板橋区は7月、友好交流の覚書を交わします。交流のきっかけとなったのは、山鹿市の百華百彩と新北ランタンフェスティバルです。そこで地域おこし協力隊の3人が、灯籠踊りやランタンを和傘に描きました。これらの和傘は締結後、新北市板橋区で展示されます。



左から高本舞さん、藤川七海さん、中原美紀さん

5/14 大きなジャガイモに大きな歓声！  
かもと稲田支援学校「ジャガイモほりをしよう！」

かもと稲田支援学校小学部の4年生から6年生の児童15人が、農事組合法人立山農産(代表:立山和宏さん)の農園でジャガイモほりを体験しました。立山さんは「ことしも順調に育ち、大きなジャガイモができています」と話し、収穫後に感想を聞かれた子どもたちは「いっぱいほれて楽しかったです」と感謝の言葉を伝えました。



みんなで記念撮影

5/11 全国初のグループ対抗戦  
「全国学生落語八千代座杯」開催

来年3月開催の「全国学生落語八千代座杯」に向け、九州大学落語研究会らの実行委員会が市長を表敬訪問しました。本大会は全国の大学生によるグループ対抗戦で、落語や漫才など多彩な演芸を競います。市長は大会成功に向け、熱いエールを送りました。



早田順一市長と関係者の皆さん

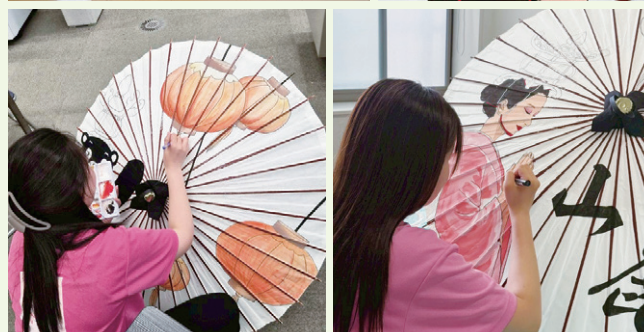

一筆一筆心を込めて、世界に一つの手書き和傘が完成！



ジャガイモほりの様子

### 太極拳早朝体験学習会

やまが太極拳愛好会

朝のさわやかな空気のもと、健康的な太極拳をやってみませんか。

- 期間 7月～8月の日曜日
- 時間 午前6時～7時
- 場所 ①大宮神社境内裏 ②あんずの丘
- 参加費 無料(見学だけでも可)
- 対象 どなたでも自由に参加できます。初めての人も大歓迎です。
- 問い合わせ先(中原) ☎(44)6849



### 第25回熊本いのちの電話チャリティ公演のご案内

熊本いのちの電話事務局

花童やおことなどさまざまな出演者が織りなす夏の楽しいコンサートにぜひお越しください。自殺予防熊本いのちの電話の活動紹介も行います。

- 日時 8月2日(日) 午後2時半～4時半(午後2時開場)
  - 場所 くまもと森都心プラザホール
  - チケット 2千円(当日券あり)
  - ※7月6日(月)から販売開始
  - 定員 489人(先着順)
  - 申し込み・問い合わせ先 (熊本いのちの電話事務局) 平日午前10時～午後5時 ☎096(354)4343
- ※大谷楽器でも販売します

### 投稿のページ

### 熊本県民スポーツ大会 水泳競技予選会参加者募集!

山鹿市水泳協会

参加希望の人は、山鹿市水泳協会事務局まで連絡いただくか、予選会当日に会場までお越しください。

- 日時 7月4日(土) 午前10時～(午前9時半から受け付け)
- 会場 山鹿市民プール
- 対象 18歳以上の社会人(専門学生可)
- 参加料 無料
- 種目 自由形・平泳ぎ・バタフライ・背泳ぎ 各50メートル
- リレー 50メートル×4 メドレーリレー 50メートル×4
- ※65歳以上は各種目25メートル
- ※リレー種目は、男性は年齢別
- 問い合わせ先(三森(山鹿市水泳協会事務局)) ☎070(4461)8242

✉yamaga.swim@gmail.com



チラシ

### 第6回熟活イベント 『思いを届ける人生の棚卸』

メモリアル花久

今回は「今が一番幸せ」と家族でほほ笑みあえる時間をおつくりいただきたいと願い、元気な時にお考えいただきたい、棚卸(整理整頓)のヒントにつながるお話です。熟春期の皆さまはもちろん、支えるX世代

の皆さまにも周知いただきたい内容です。参加をお待ちしています。

- 日時 7月5日(日) 午前9時半開演(午前9時開場)
- 場所 メモリアル花久 (山鹿市方保田3547-1)
- 内容・講師 「父の笑顔と介護支援」 大久保圭子さん・支援員さん 「相続前に知りたい円滑な承継ポイント」 京町会計事務所村岡篤(あつ)税理士
- 参加費 無料
- 問い合わせ先(メモリアル花久) ☎(43)3401

### 豊前街道北部商店街から イベントのお知らせ

豊前街道北部商店街

台湾と山鹿の「子ども文化交流会」

「八千代座」で台湾と山鹿の子どもたちが山鹿を身近に感じてもらう文化交流会を行います。

- 日時 7月11日(土) 午後1時半～3時(午後1時開場)
  - 場所 八千代座
  - 入場料 無料
  - テーマ 八千代座で繋がる未来の隣人
  - 出演 台湾の子どもたちの人形劇・山鹿中学校太鼓部・子ども灯笼踊り
- わ! 太鼓街道 音楽祭り
- 八千代座で年2回テーマを決め、和太鼓を中心に行う音楽祭りです。

ご来場お待ちしております!

- 日時 7月19日(日) 午後1時～5時(午後0時半開場)
- 場所 八千代座
- 入場料 無料
- テーマ 「夏だ! 太鼓だ! 祭りだわっしょい!」
- 出演 山鹿中学校太鼓部 など
- 問い合わせ先(山本) ☎090(8947)4950

### 山鹿少年少女合唱団 第35回定期演奏会

山鹿少年少女合唱団

「山鹿を歌声いっぱいの明るい街にしよう」と子ども達とあゆんできました。ことしも、同声合唱をはじめ混声合唱、合唱劇「笛吹パパーノ」を披露します。子どもたちの澄み切った歌声を聞きにお越しください。お待ちしております。

- 日時 7月12日(日) 午後2時開演(午後1時半開場)
- 場所 山鹿市民交流センター文化ホール
- 入場料 無料
- 問い合わせ先(田上(山鹿ゆうあい園内)) ☎(43)8518



## 教育を語ろうつ会

中国優子国際教育研究所

国連機関元派遣講師が、幼児から大人までいかに英語を勉強するか丁寧にお話しします。特に、英検克服のこつを考えていきましよう。

- 日時 7月12日(日) 午後2時～
- 場所 中園優子国際教育研究所
- 参加費 無料
- (ケーキ・飲み物付き) ※要予約



中国優子国際教育研究所

●問い合わせ先(中園)

☎(43) 3958

## 初心者水泳教室参加者募集

山鹿市水泳協会

短期集中型の水泳教室です。

●対象者・定員

4～6歳までの幼児(先着8人)  
小学生(先着40人)

●期間 ①7月22日(水)～26日(日)

②7月29日(水)～8月2日(日)

●時間 午後6時～7時

※各回初日は午後5時半受け付け

●場所 山鹿市民プール

●指導者 山鹿市水泳協会指導員

●受講料 5千円(保険料込み)

●申し込み方法

7月15日(水)までに電

話か、下記二次元

コードを読み取り、

予約専用フォームか

ら申し込みください。



申し込み

## 支払い方法

7月15日(水)までに左記のゆうちょ銀行口座に振り込んでください。  
①ゆうちょ銀行からの振り込み

・口座記号番号  
17140-36560261

・口座名 山鹿市水泳協会

②他行からの振り込み

・店名 七一八

・口座番号  
普通 3656026

・口座名 山鹿市水泳協会

※振り込み手数料は、負担をお願いします。

●問い合わせ先(三森(山鹿市水泳協会事務局))  
(平日午前9時～午後5時)

☎070(4461)8242

## 「とまり木カフェ」 園開放のお知らせ



ほっと一息、一緒に過ごしませんか。親子での参加をお待ちしています。詳しくはInstagram掲載中です。

●日時 7月22日(水)

午前10時～11時半

※毎月第4水曜日に開催しています。

●場所 霊泉こども園

●対象 未就学児

※園児募集・一時預かりもしています。(生後6カ月～就学前まで)

※見学も随時受け付け中です。

●問い合わせ先(霊泉こども園)

☎(44)3120

## 言葉にしてみる暮らしの思い

「山鹿の暮らし」を語ろうつ会

前回は鹿北に移住された人の古民家で開催し、「暮らしの場」でゆったりと一人一人の言葉で語り合いました。どうぞお気軽に参加ください。

●日時 7月26日(日) 午後4時～6時

●場所 NPO法人ブレス「地域の縁がわ」(菊鹿町)

●内容 山鹿での暮らしをみんなでおしゃべり

●定員 10人

●参加費 無料

●問い合わせ先(山本)

☎090(8947)4950



## 相続・遺言に関する 法律教室&相談会(無料)

熊本県司法書士会

令和6年4月から相続登記が義務化となりました。司法書士と法務局による相続・遺言についての法律教室と相談会を開催します。原則予約となります。

●日時 8月1日(出)

①「相続・遺言法律教室」※要予約  
午後1時～1時50分(定員40人)

②「無料相談会」※1組30分以内  
午後2時～4時(予約優先)

●場所 鹿本市民センター 視聴覚室

●予約・問い合わせ先(熊本県司法書士会)  
☎096(364)2889

## 今月の街角 Gallery

パスタ&ギャラリーポポロ(鹿校通) ☎(44)4835

### ▶前期 第4回 肥後狂句作品展

肥後狂句に挑戦! 日頃の思いを皆さんと肥後狂句で表現しました。(肥後狂句やまが会選)  
期間: 7月1日(水)～15日(水)

### ▶後期 夏絵画7人展

山鹿住まいの仲間7人が水彩・油彩画をそれぞれ2点展示します。  
期間: 7月16日(木)～31日(金) ※20日(祝)は休み  
●時間: どちらも午前11時半～午後6時  
日曜定休

「万葉の風」鹿央物産館(常設展示場) ☎(36)3838

### ▶前期 鹿央水墨画展

展示者: 春山千艸先生と生徒の皆さん  
期間: 7月1日(水)～15日(水)

### ▶後期 陶芸と写真展

教室の皆さんの作品展  
期間: 7月16日(木)～31日(金)  
●時間: 午前11時～午後4時半

# 市民文芸

投稿のページ



## 肥後狂句

### 肥後狂句やまが会 五月例会

#### ●荒木又衛門選

茶の香り 献上品の蒸し上がり

藤本 白扇

びゃんびゃん 進む田舎の高齢化

長瀬 狂介

ニコニコ 今朝もちゃあんと目の覚めた

黒田 如水

見栄張って 買った車を直ぐぶつけ

中嶋ひろし

ちこらしか しれーと聞かす夜のこつ

桑原 真覚

#### ●川上火男選

乙だねエ 旬のカツオに純米酒

五十嵐竜五郎

ニコニコ 貴女の笑顔日本一

浦上 公子

茶の香り ゆとり感じる朝のお茶

金光 菊女

びゃんびゃん マムシドリンク効いて来た

菊川 春風

ちこらしか あんたはどしこ包むかい

古川 茶子

## 鹿北河鹿会 四月例会

### ●互選句

腹へった まだ挨拶の続きよる

宮園すま子

エプロン 格好だけじゃ飯やでけん

中川 正子

夕立 今夜はチツと涼しかる

一法師チカ子

## 俳句

### ●新人俳句講座

#### ●瀬口忠一選

車窓から青草匂う夕間暮

岩井 照代

新緑や里山越えて空に揺れ

岩下ソヨ子

新緑に夫は酸素を外しけり

大仁田てる子

爆笑の後のぬくもり夏の御座

加藤寿美代

●平川みどり選

御下がりには木綿仕立ての夏衣

光永 紀子

皆去つて残る一墓や山法師

松下 圭士

更衣へ清楚な風のとほり抜け

角田 紘子

## 短歌

### 鹿本町短歌会 五月詠草

#### ●大友清子選

咲き競ふ芍薬の花かぐはしき一重が好きと亡き母言ひし

松浦 眞弓

神仏に頼み叶ひしことありて深々礼す朝な朝なに

鹿子木泰子

八重桜のほころびかけし房を摘む春閉じ込むる花茶にせむと

福山 汀子

#### ●富田豊子選

風香る装飾古墳の街に棲み無窮の空に果てなき戦

富田 豊子

春嵐にたえて桜の花が咲く 短き一生涯らんとする

堀田 恵美

いにいと二人でわれに飛びついてベッド抜け出す朝の始まり

米原 秀一

野苺を姉と小簍で喰みをれば昔の事を思い出したり

伊藤 るみ

夏バテか蛍の乱舞どこへやら三匹のみが舞うもまた良し

上田 義之

野焼き後の阿蘇の原野の若緑妻は紛れし黄すみれ探す

北原 千鶴

一つ目の社に浮かぶ花いかだ水鳥鳴きて時は過ぎゆく

淵上 修次

早苗田を前に米寿の父と座すおたまじゃくしのちよろりちよろりと

淵上ヨシ子

※6月号掲載の菊鹿短歌会四月詠草について詠み手の掲載誤りがありました。

訂正して掲載します。

花が舞う姿を見つつ桜餅子らの成長ほほえむ祖父母

植嶋裕二郎



2025-26シーズンも  
熱い応援をありがとうございました！

投稿のページ



### 2025-26シーズン成績

2025-26 リーグH レギュラーシーズン

**10勝6敗4分 勝点24**

総得点 551 総失点 460 ※総失点はリーグ最少  
レギュラーシーズン 11チーム中5位にてプレーオフ進出

リーグH プレーオフ2026

クォーターファイナル vs ハニービー石川戦

 **28** | **16** | **10** | **29** 

プレーオフ5位にてシーズンが終了

#### 【2025-2026シーズン終了のご挨拶】

今シーズンも熊本ビューストピンディーズへの温かいご声援を賜り、誠にありがとうございます。シーズンを通してご支援・ご声援をいただきましたファン・サポーターの皆さま、スポンサー企業の皆さま、地域の皆さま、関係者の皆さまに心より御礼申し上げます。皆さまからいただいた多くのご支援を力に変え、選手・スタッフ一同最後まで戦い抜くことができました。この経験を次につなげ、さらなる成長を目指してまいります。今後も熊本ビューストピンディーズへのご声援をよろしく願っています。

#### 【GMコメント】

ファン・サポーターの皆さま、スポンサー企業の皆さま、地域の皆さま、そしてチームを支えてくださった全ての関係者の皆さま、2025-26シーズンも熊本ビューストピンディーズへ多くのご声援をいただき、心より感謝申し上げます。  
熊本ビューストピンディーズは、多くの方々の情熱と努力によって受け継がれてきたチームです。その歴史の上に今の私たちが立ち、活動できていることを大変誇りに思います。そして何より、ともに戦い抜いてくれた選手・スタッフに感謝しています。私たちが目指していた結果には届きませんでした。しかし、この悔しさから目を背けることなく、今シーズン得た経験と課題を次の成長につなげていかなければなりません。歴史と伝統を大切に受け継ぎながらも、全員で前を向きながら挑戦を続け、さらに成長できるよう歩みを進めてまいります。引き続き、熊本ビューストピンディーズへの熱いご声援をよろしく願っています。  
熊本ビューストピンディーズ セネラルマネージャー 勝田祥子



# 読者のひろば



## さくら湯のバンコ椅子を修復しました



平成24年に現在のさくら湯が完成した当時、脱衣所に椅子が少なく、さくら湯を利用される多くのお客さまからバンコ椅子があればとの声が漏れ聞こえていました。

もちろん、私共ロータリー会員もさくら湯を一日の疲れの癒しの湯として利用する日々バンコ椅子があった方が、衣類の着脱・湯上りのホットー息に・憩の場に必要だと痛感していましたので、さくら湯を利用される皆さまに喜んで利用していただけたらと、山鹿ロータリークラブは、平成28年11月25日にさくら湯脱衣場に手作りのバンコ椅子を寄贈しました。



それから、約10年にわたり、山鹿市民や多くの観光客の皆さまに利用いただいておりますが、この度、3月18日第三水曜日のさくら湯休館日に合わせ、山鹿ロータリークラブ会員・家族の手で、より一層、山鹿市民や多くの観光客の皆さまが、さくら湯を一日の疲れの癒しの湯として、また衣類の着脱・湯上りのホットー息に・憩いの場に活用していただけたらと、新たに願いを心込めて、補強・塗装の塗り直しの修復作業を行い、脱衣場に再設置しました。



山鹿市広報部長、募集中!

投稿者 山鹿ロータリークラブ

皆さんの身近な話題や気になる情報、イベントなど、隠れた地域の魅力を広報紙で発信してみませんか？  
詳しくは問い合わせください。

問 秘書広報課広報係 ☎(43)1110

## 地域おこし協力隊通信

問 地域生活課 ☎(43)1114

盆地の夏を「嗜む」。

山鹿と同様に盆地地形である私の故郷・京都では、古くから知恵を用いて厳しい夏をしのいできました。その一つが、時間をかけて丁寧に入れるお茶の習慣です。特にお勧めしたいのが、山鹿の豊かな地で育まれた茶葉を用いた「氷出し」です。作り方は、急須に茶葉と氷を入れ、溶け出すのを待つだけ。氷から一滴ずつ抽出されるお茶には、熱い湯では出せないうまみと、心を整える成分が凝縮されています。氷が溶けるのを待つ静かな時間が、盆地特有の熱気の中で脳を休ませ、体感温度を下げてくれます。良質な茶葉と水がそろった山鹿だからこそできる、ぜいたくな涼の取り方です。地域の素材を生かした知恵で、体と心を整え、山鹿のおいしいお茶と共に、心豊かな納涼を楽しんでみてください。

(中川雄太)

氷出しの淹れ方



魅力発見  
次号は中川陽子隊員

| 人の動き           |           |          |
|----------------|-----------|----------|
| 人口             | 46人減りました  | 46,924人  |
| 男性             | 2人減りました   | 22,244人  |
| 女性             | 44人減りました  | 24,680人  |
| 世帯数            | 11世帯増えました | 22,109世帯 |
| ～14歳           | 10.8%     | 5,080人   |
| 15歳～64歳        | 49.4%     | 23,183人  |
| 65歳～           | 39.8%     | 18,661人  |
| 5月末現在(増減は前月末比) |           |          |

\*掲載の人名は、原則として新聞用語懇談会の取り決めによる漢字を使用しています(秘書広報課)



山鹿市公式 YouTube  
山鹿市の魅力や情報を発信中!  
←二次元コードから登録ください!

★梅雨に入り、ジメジメとした気候ですっきりしない日が多い6月でした。休日に家の屋内外の片付けを少ししただけで汗をかき、1日で何度も着替えをする日もありました。夏場のイベントでは、特に熱中症や食中毒に気を付けなければなりません。川や海のレジャーでは必ず注意事項を守り、安全に楽しく活動してほしいと思います。(陽)

あしがき