

笑顔あふれる山鹿を創りたい！

山鹿市新規採用職員一同



今月の主なお知らせなど

令和2年度施政方針・予算

ふれあい人権講座

男女共同参画講座などのご案内

山鹿市への移住定住支援のための補助制度

地域づくりなどの補助制度ほか

鹿本小学校が開校

山鹿市教育委員会広報 ゆめーる 第47号

やまが



上記の筆文字
「やまが」を書いた
子どもたちを
紹介する
コーナーです

あきら
長瀬 暁さん
八幡小学校 6年生

将来の夢はサッカー選手です。市内のサッカークラブで週に2回練習していて、ことしで4年目になります。ポジションはMFで、味方にうまくパスを通してゴールをアシストできたときが一番うれしいです。

今月の表紙 令和2年度 山鹿市新規採用職員

この春、希望と情熱を胸に12人の若者が山鹿市役所に入庁しました。一日でも早く、皆さまの信頼を得られるよう頑張りますので、よろしくをお願いします。

目次

- 3 令和2年度施政方針
- 4 令和2年度予算
- 6 ふれあい人権講座
- 7 男女共同参画講座などのご案内
山鹿市への移住定住支援のための補助制度
- 8 地域づくりなどの補助制度
結婚を希望する人を応援する団体への補助制度
- 10 こくほと後期高齢者医療からのお知らせ
- 12 街角ぐるっと NAVI
- 13 みんなの広場
山鹿の装飾古墳 第10回
- 14 市民文芸
- 15 図書館スタッフおすすめの1冊
5月の休日在宅当番医および当番薬局
地域おこし協力隊通信
- 16 「やまが肝いりどん」通信
消費生活相談
- 17 環境だより
バンビ通信
- 18 鹿本小学校が開校
- 19 わくわくネット
- 20 みんなの健康手帳
元気のお手伝い vol.133
- 22 およろこび・うぶごえ・おくやみ
- 23 案内版
- 27 今月の街角ギャラリー
- 28 定例相談
- 29 オムロンハンドボール部
- 30 山鹿市教育委員会広報 ゆめーる 第47号
すくすく倶楽部
やまが職業相談総合センター
- 32

新型コロナウイルス感染症に関するお願い

市民の皆さま一人一人が落ち着いて行動し、手洗いや咳エチケットを徹底いただくことがとても重要です。特に、ご高齢の人や基礎疾患のある人には、不要不急の外出や人混みをできるだけ避けていただきますようお願いいたします。

また、風邪の症状が続く場合や、強いだるさ、息苦しさがある場合は、山鹿保健所に設置している「帰国者・接触者相談センター」にまずご相談ください。

● 帰国者・接触者相談センター（24時間対応） ☎（44）4121

新型コロナウイルス感染症の拡大防止のため、現在、イベントなどが延期や中止となっています。当月号に掲載しているイベントについても、今後、中止や延期になる場合があります。主催の問い合わせ先にご確認いただくか、市ホームページなどでご確認ください。



QRコード

「夢」と「希望」にあふれる「ふるさとの未来」へ志向する

重点的に取り組んできた「新シルク蚕業構想」「菊鹿ワイナリー構想」「山鹿灯籠ジャパンプランド構想」を次の段階へ引き上げ「菊池川流域の日本遺産」の取り組みを加えた「スリープラスワン戦略」として、本年度も関係部署や機関、団体などとも連携しながら一体的に推進します。

また、農業・観光・歴史文化の結び付きを強め、地域経済の好循環を生み出して地方創生の効果をより確かなものにし、本年度から5年間、第2期山鹿市総合戦略『ひと』と『しごと』を集め、持続可能な『まち』をつくる』を基本理念とした「人口政策」と「経済政策」に取り組めます。



市長 中嶋 憲正

重点的に取り組む施策

1 人を創る

① 生きる力を育む質の高い授業の推進
ICTを活用した授業の推進を図るため、おおむね各学校3クラスに1クラス分と教師用のタブレット端末を配備し、操作指導や授業のサポートに当たるICT支援員を5校に1人配置します。

② 良好な教育環境で育む山鹿の子ども
児童・生徒に安全な教育環境と良好な学校生活の場を提供するため、八幡小学校敷地内の急傾斜地の安全対策を実施するとともに、市内全小中学校の校舎内トイレを洋式化します。

③ 移住定住支援事業
市外からの移住定住希望者を支援する新たな総合窓口を旧来民郵便局に設置し、ここを拠点として、民間事業者や団体とも連携を図りながら、住まいや就業の生活に関する相談などに対応します。

2 経済を創る

① 農産物販売促進・6次産業化の支援
新たな市場の確保と販路拡大に取り組み、さらに、日本遺産認定の追い風を受け「米」を中心とした農産物の消費拡大を図ります。

また、菊鹿ワイナリー、新シルク蚕業の新たな魅力創造に向け、集客強化やブランド化を図る取り組みを支援し

ます。

② 観光戦略プロモーション事業
福岡都市圏を重点ターゲットとした戦略的プロモーションを展開し、市外から「ヒト、モノ、カネ」を呼び込み、地域経済の活性化と、国内外に向けたPRに努めていきます。

③ 豊前街道の歴史的まちなみ再生プロジェクト
豊前街道沿いの歴史的景観の保全とにぎわいづくりを目指し、空き家・空き店舗の改修費用を助成するとともに、開業した店舗に対する家賃補助を引き続き行います。

④ 店舗改装等魅力向上支援事業
市内全域で店舗の魅力向上に取り組む事業者を支援する新たな事業を開始します。

3 住み続けたいまちを創る

① 防災行政無線再整備事業
アナログ方式の防災無線である山鹿地域と鹿本地域を、ことしから2カ年をかけてデジタル方式に移行します。

② 子育て世代包括支援センター
母子保健事業と子ども子育て支援法に基づく利用者支援事業を一体的に行う組織体制として、健康福祉センター内に「子育て世代包括支援センター」を設置します。

③ 地域共生社会の実現に向けた包括的支援体制の構築
多様化・複雑化し、日常生活で複合的な課題を抱える福祉ニーズに対し、

包括的な支援を行う「総合相談窓口」を福祉課内に設置します。

④ 国土強靱化への着実な対応
大規模自然災害などに対して備え、市民の生命・身体・財産を守り、迅速に復旧・復興できるように、国土強靱化を着実に進めます。

その他の重要事業

- 実施設計を終えた鹿北消防分署を現在の場所建て替え、東消防分署は来年度の建て替えに向けて基本設計・実施設計などに着手します。
- 将来の資源ごみ処理体制を見据え、資源ごみなどの中継施設に係る基本設計と処理収集体制の準備を進めます。
- 下水道事業の広域化・共同化に向け、広域行政事務組合で処理している「し尿」の受け入れ、および三玉東部、梶屋、川北の3つの農業集落排水処理区を公共下水道に接続するための計画を策定します。
- 若者の市内就職率の向上を図るため、企業・学校・行政が一体となり、地元高校生を対象に地元企業の概要や魅力などを紹介する企業ガイドブックを開催します。
- 令和2年度は第2次山鹿市総合計画のスタートから5年目となるため、前期5年間の取り組みを検証・総括した上で、後期5年間を見据え必要な見直しを行います。

299 億 9,300 万円

歳入 (収入予定のお金)

市税、保育料、公共施設の使用料など、市が自主的に収入することのできる自主財源は、83 億 8,563 万 8 千円で、全体の 28.0%となっています。どの地域に住む住民にも一定の行政サービスを提供できるように、国が地方に代わって徴収し、分配する地方交付税、国・県からの特定の事業に対する支出金や銀行などからの借入金（市債）などの依存財源が、216 億 736 万 2 千円で、全体の 72.0%を占めています。

●令和2年度の特徴

社会資本の整備が集中する影響で、市債が前年度比5億 7,960 万円（20.7%）増となっています。

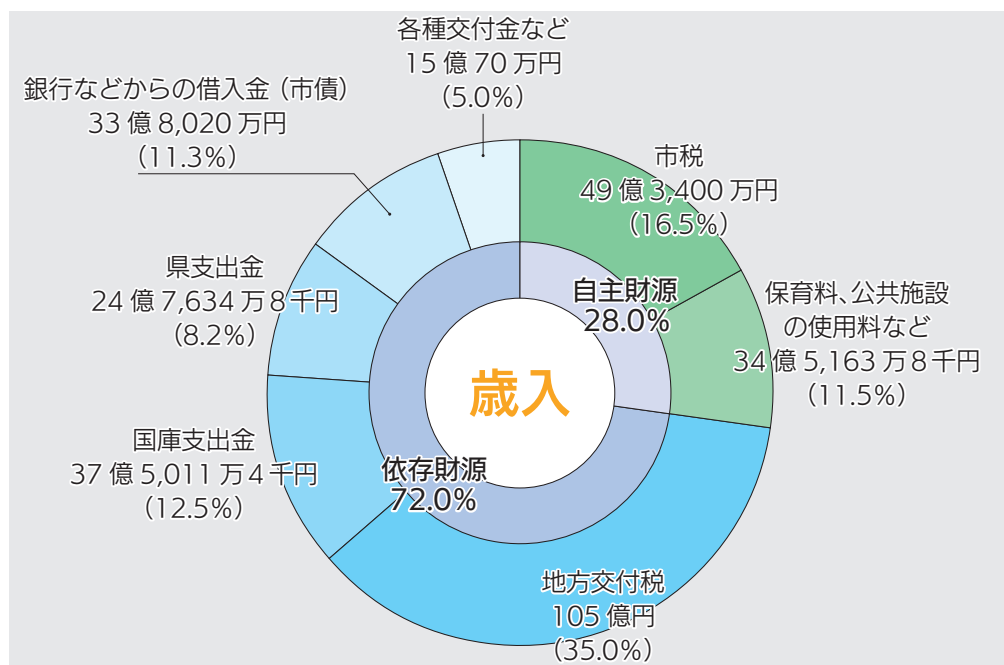

予算

令和2年度

令和2年度予算が成立しました。一般会計予算に特別会計と企業会計を合わせた規模（各会計間のやりとりを除く）は、496億3443万1千円となります。このページでは、一般会計の歳入・歳出の内訳などをお知らせします。
 ※市長説明（3ページ）の全文と全会計の予算書は、市役所2階ロビーで閲覧できます。

問 財務課 ☎(43) 1119

施政方針に掲げた、本年度に重点的に取り組む主な事業

人を創る

移住定住対策、人材育成、教育環境の充実など
 移住定住支援事業 2,294 万 4 千円
 教材費（小中学校タブレット導入ほか） 1 億 2,888 万 5 千円
 学校施設環境改善事業 5 億 6,685 万 3 千円

経済を創る

農林業・商業の振興、企業誘致、誘客宣伝など
 農産物販売促進・6次産業化支援事業 774 万 5 千円
 商業振興対策事業 1 億 4,680 万 1 千円
 観光戦略プロモーション事業 3,494 万 4 千円
 まちなみ再生事業 2,885 万円

住み続けたいまちを創る

過疎地域の再生、生活基盤の整備など
 子ども・子育て利用者支援事業 121 万円
 防災行政無線施設整備事業 5 億 9,483 万 4 千円

その他の主要事業

3本の柱以外にも重要事業に取り組んでいます
 企業誘致対策事業 3,325 万 3 千円
 資源ごみ等新処理体制構築事業 1,672 万円
 消防庁舎施設整備事業（鹿北分署・東分署） 1 億 6,279 万 6 千円

一般会計予算は

特別会計予算

特定の歳入歳出を一般会計から区分して別に収支経理を行う会計。

国民健康保険事業

71億3,855万7千円

介護保険事業

68億7,046万5千円

後期高齢者医療

8億4,283万円

農業集落排水事業

8億4,469万5千円

財産区（六郷、城北、稲田） 843万3千円

企業会計予算

地方公共団体が行う事業のうち、その経費を当該事業の経営に伴う収入をもって充てる会計。

水道事業

9億2,571万1千円

下水道事業

19億1,344万6千円

病院事業

47億3,901万5千円

歳出（支払い予定のお金）

人件費、医療費の助成や各種手当などの扶助費と借入金の返済金（公債費）を合わせた義務的経費は、152億6,712万4千円で、全体の50.9%を占めています。学校、道路などの社会資本の整備に使われる経費（投資的経費）は、36億2,999万3千円で、全体の12.1%です。その他の経費には、各種団体への助成（補助費など）や特別会計への支出（繰出金）、行政運営に必要な経費（物件費など）があり、全体の37.0%を占めています。

●令和2年度の特徴

会計年度任用職員制度の施行により、人件費が前年度比1億7,450万2千円（3.8%）増となり、また、防災行政無線施設整備事業や学校施設環境改善事業（トイレ洋式化）、消防庁舎施設整備事業などの社会資本の整備に伴い、普通建設事業が6億2,690万3千円（20.9%）増となっています。

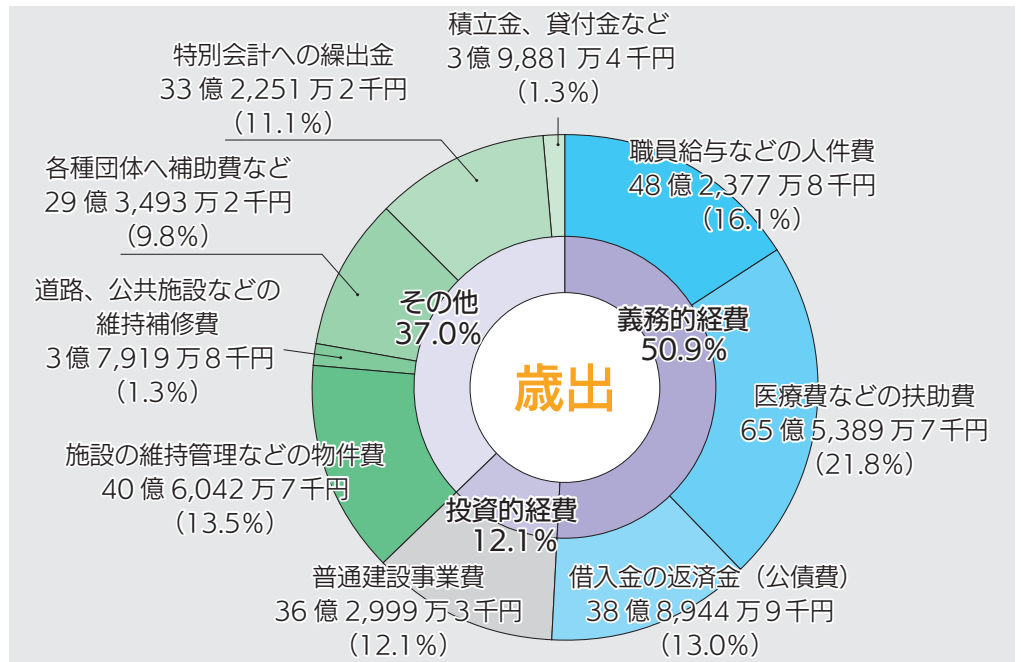

▶歳出を目的別に見ると次のとおりとなり、市民1人当たり58万1,271円になります。（市の人口51,599人（令和2年1月1日現在）で算出）

高齢者や障がい者、子どもの福祉に

106億411万2千円 **35.3%**
市民1人当たり 20万5,510円

地域づくりや戸籍・住民票、選挙など行政の運営に

36億1,627万円 **12.1%**
市民1人当たり 7万85円

健康や環境対策に

21億4,581万1千円 **7.1%**
市民1人当たり 4万1,586円

まちの安全対策に

17億2,692万1千円 **5.8%**
市民1人当たり 3万3,468円

教育、文化、スポーツに

33億6,538万8千円 **11.2%**
市民1人当たり 6万5,222円

地域経済の発展に

28億8,841万9千円 **9.6%**
市民1人当たり 5万5,978円

まちの整備や市営住宅管理に

17億5,663万円 **5.9%**
市民1人当たり 3万4,044円

市債（市の借金）の返済に

38億8,944万9千円 **13.0%**
市民1人当たり 7万5,378円



ふれあい人権講座

参加者募集!

閩人権啓発課 ☎ (43)1199

人権のこと、いろいろ学んでみませんか

人権って何? なんだか難しそう…。

避けて通るうちに、自分でも気付かずに偏見や差別につながることをしていたり、被害者になったりするかもしれません。

自分と人権のつながりを学び、理解を深めるための講座を開催します。

参加対象 山鹿市に住んでいる人か、勤めている人

受講料 無料

内容 下記予定表のとおり年9回を予定

申し込み 人権啓発課へ下記(1)~(3)いずれかの方法でお申し込みください。

※5月22日(金)締め切り

(1)電話 ☎ (43)1199

電話で「①住所②氏名③電話番号」をお知らせください。

(2)来庁かファックス FAX (44)0373

任意の様式に「①住所②氏名(フリガナ) ③電話番号」を記入し、人権啓発課に持参するか FAX で送信してください。

(3)Eメール jinken@city.yamaga.kumamoto.jp

上記アドレスに、件名を「ふれあい人権講座申し込み」、本文に「①住所②氏名(フリガナ) ③電話番号」を入力して送信してください。

ご参加お待ちしております!
お気軽にお申し込みください。



人KENあゆみちゃん 人KENまもる君

予 定 表

開催日	会 場	テーマ	内 容
6月17日(水)	山鹿市役所	人権全般	開講式・講演
7月15日(水)	鹿本市民センター	同和問題	講演
8月19日(水)	鹿央市民センター	企業と人権	講演
9月10日(木)	国立療養所 菊池恵楓園	ハンセン病回復者等の人権	視察研修
10月21日(水)	菊鹿地区公民館	障がい者・高齢者の人権	講演
11月中旬	市内小中学校	人権教育公開授業	授業参観
12月6日(日)	山鹿市民交流センター	やまが人権フェスティバル	講演・発表
1月20日(水)	鹿北市民センター	身の周りの人権問題	参加体験型
2月17日(水)	山鹿市役所	インターネットと人権	講演・閉講式

※講演は午後2時から60分間を予定しています。

※開催日時、内容は講師の都合などにより変更する場合があります。

※ご都合が合うときのみ参加でも構いません。

2020 山鹿市

男女共同参画講座などのご案内

～山鹿市は輝くあなたを応援します!!～

山鹿市では「誰もが自分らしく 心豊かに ともに輝く男女共同参画社会の実現」を基本目標に、男女共同参画を推進しています。男女が互いにその人権を尊重しつつ、責任も分かち合い、性別に関わりなくその

個性と能力を十分に発揮できる男女共同参画社会を実現するため、本年度も男女共同参画に関する講座や講演会を下記のとおり開催します。興味がある人は、ぜひ一度お問い合わせください。

※詳細な日程や場所などは、決まり次第、広報やまがやチラシ、山鹿市ホームページなどでお知らせします。

ビジネスキャリアアップ講座 (新入社員のためのビジネスマナー講座)



山鹿市内に在勤、または在住の人を対象にした、コミュニケーション能力や課題発見能力、事業企画力を向上させる講座です。昨年度好評だった、新入社員のためのビジネスマナー講座も実施予定です。

●日程 9月以降

再就職・復職したい女性のための自分力アップ講座



再就職などを希望する女性を対象に、能力育成支援と就業への不安解消を目的とした講座です。自分自身のライフプランを見直すきっかけづくりにもなります。1回からでも参加できますので、お気軽にご相談ください。

●日程 10月以降

男女共同参画フォーラム in やまが

本年度は「誰もが輝く職場となるための人材とは」をテーマに、イクボス[※]を推進されているファザリング・ジャパン九州から講師を迎え、講演会を開催します。「職場や団体を活性化したい」「雰囲気をよくしていきたい」「能力を発揮させたい」とお考えの事業主や職員の人などは、ぜひご参加ください。

※職場で共に働く部下・社員のワークライフバランスを考え、応援しながら、自らも仕事と私生活を楽しむ上司のこと。

●日程 10月以降

夫婦で話そう わが家の収支



山鹿市内在住の夫婦を対象に、夫婦間で収支や働き方を学び、話すことで、お互いに納得できる暮らし方、働き方を見つけていただく講座です。「わが家」の「今後」をじっくり話してみませんか。

●日程 11月以降

DV・虐待防止啓発講演会



毎年、DV・虐待防止の啓発を目的とした講演会を実施しています。平成30年度は配偶者などからのDV、令和元年度は児童虐待問題を中心に、私たちには何が支援できるのかを学びました。

●日程 令和3年1月以降

地域リーダー人材育成事業

熊本県では地域や職場などで男女共同参画社会づくりのけん引役となる地域リーダーの育成事業を行っており、今年度は山鹿市の研修生を1人募集予定です。研修に係る費用は県と市で負担しますので、地域づくりや男女共同参画に興味・関心がある人はお気軽にご相談ください。

●内容 例年、熊本県内での研修(2回程度)と熊本県外研修(1回)を実施。男女共同参画の先進的取り組み講話やワークショップなどで自身の視野が多様化・多角化できる内容となっています。

問 人権啓発課 男女共同参画推進室 ☎(43)1199

山鹿市への移住定住支援のための補助制度

地域づくりなどの補助制度

結婚を希望する人を応援する団体への補助制度

図地域生活課 ☎(43)1114

移住定住支援の補助制度

移住定住の支援を行うための補助制度です。Uターンで山鹿に戻る人、市外から移住する人は、ぜひ補助金などを有効活用し、山鹿暮らしのスタートにお役立てください。

二世帯同居住宅支援事業

市外から家族が転入することで三世帯同居となる世帯の、住宅の改修や新築、購入に係る費用の一部を補助します。

対象者（全ての要件を満たすこと）

- 親が山鹿市に1年以上居住し、住民登録していること
- 子や孫などが市外から山鹿市に転入してから1年以上経過していないこと
- 三世帯同居の構成員全員が、市税を滞納していないこと
- 補助を受けた日から5年以上継続して三世帯同居をする人

※同一の建物や同一敷地内の建物、または隣接する敷地の建物に居住する場合のみ対象になります。

対象住宅（全ての要件を満たすこと）

- 三世帯同居の世帯員が市内に所有する住宅、または所有しようとする住宅であること
- 所有権の保存登記か所有権の移転登記をしているもの

対象費用（全ての要件を満たすこと）

- 三世帯同居を目的として、専門の事業者に依頼して行う新築や改修の工

事費、または購入費が50万円以上のもの

- 国や地方自治体の他の助成制度の補助を受けていない住宅に係るもの

補助率・補助限度額

- 総額50万円以上の工事費や購入費の2分の1に相当する額（千円未満は切り捨て）で、50万円を限度（ただし、市外事業者と契約して行う場合は25万円を限度）

空き家バンク活用促進事業

空き家バンクへの登録を促進し、市内の空き家の有効利用と市内への円滑な移住を図るため、登録物件の改修、家財道具の処分、引っ越しに係る経費の一部を助成します。

対象者

- 空き家バンクに登録された物件所有者（市外からの転入者と契約した場合に限る）、または空き家バンク利用者のうち、市外からの転入者

①改修等工事補助

空き家バンクを通じて売買や賃貸借契約を締結した物件を改修する際の工事費用を補助します。

対象費用

- 市内に主たる事務所などを有する事業者に依頼して行う改修工事に係る費用（工事費用の総額が50万円以上のものに限る）

補助限度額

- 工事費の2分の1に相当する額（千円未満切り捨て）で、50万円を限度

②家財処分費用補助

空き家バンクを通じて、売買や賃貸借契約を締結した物件に残っている家財などを処分する費用を補助します。

対象費用

- 廃棄物の処理の資格を有する事業者に依頼して行う家財処分に係る費用

補助限度額

- 家財処分費の2分の1に相当する額（千円未満切り捨て）で、5万円を限度

③引っ越し費用補助

空き家バンクを通じて市外から転入する際の引っ越し費用を補助します。

対象費用

- 運送業者に依頼して行う登録物件への引っ越しに係る経費

補助限度額

- 引っ越し費用の2分の1に相当する額（千円未満切り捨て）で、5万円を限度

※どちらの事業も、申請前に着手または完了しているものは、対象となりません。まずは地域生活課へご相談ください。申請内容を審査し、予算の範囲内で助成します。また、本制度利用者は、市と協定を締結している住宅金融支援機構の住宅ローン「フラット35」の金利引き下げ（当初5年間、年▲0.25%）を併せて受けることもできます。

★ 移住支援金

東京圏（埼玉県、千葉県、東京都および神奈川県）から本市に移住して、就業または起業した人を支援します。

対象者（全ての要件を満たすこと）

- 山鹿市に転入した日前までの10年間に在りまたは東京圏に在りし、東京23区内への通勤をしていたこと
- 山鹿市に転入した日前まで連続して1年以上、東京23区内に在りまたは東京圏に在りし、東京23区内への通勤をしていたこと
- 熊本県マッチングサイト「ワンス トップジョブサイトくまもと」に移住支援金の対象として掲載する求人へ新規就業した人、または熊本県の事業による起業支援金の交付決定を受けた人

- 令和元年10月16日以降に山鹿市に転入した人

支援金の額

- (1) 2人以上の世帯の移住者…100万円
- (2) 単身の移住者…60万円

※右記の他にも要件がありますので、まずは地域生活課へご相談ください。申請内容を審査し、予算の範囲内で助成します。



地域づくりなどの補助制度

★ 地域づくり推進補助金・一般団体事業

市民の皆さんが自主的に実施する地域づくりなどの取り組みを支援します。

募集期間 5月7日(木)～21日(木)

対象事業

- 市全域の活性化につながる地域づくり事業（イベント、世代間交流、ボランティアなどの年間を通じた活動）

対象団体

- 地域づくりを目的として活動する特定非営利活動法人、またはこれに準ずる5人以上の団体

対象経費

- 事業に係る消耗品や使用料、原材料費など（別に定める基準があります）

補助率など

- 対象経費の10分の10以内で、1団体20万円を限度とします

★ 国際・地域間交流事業補助金

民間団体が主催する、本市の持つ優れた自然や歴史文化を生かした国際・地域間交流事業に対して支援します。

募集期間 5月7日(木)～21日(木)

対象事業

- 教育、文化、スポーツ、産業、福祉などによる他市町村や海外都市との交流事業

対象団体

- 本市内に活動の拠点がある民間団体で、国際・地域間交流事業の実績、

または今後継続する意思が認められる団体

対象経費

- 交流事業に要する経費（飲食に係る経費、交流会などの参加費、お土産代、本市以外の会員に係る経費などは対象外）

補助率など

- 対象経費の2分の1以内で、1団体30万円を限度とします

※どちらの事業も、地域生活課に備え付けの申請書に必要事項をご記入のうえ、募集期間内に提出してください。申請内容を審査し、予算の範囲内で決定します。



結婚を希望する人を応援する団体への補助制度

★ 結婚チャレンジ事業補助金

結婚を希望する独身男女に出会いの場を提供するイベントなどを実施する団体を支援します。

募集期間 5月7日(木)～21日(木)

対象事業

- 結婚を希望する独身男女に出会いの場を創出するパーティー、セミナー、文化・スポーツイベントなどの事業

対象団体

- 市内に主たる事務所もしくは活動拠点を有する団体、または熊本県による「よかボス企業」の登録を受けている団体で、結婚相手紹介サービスを業として行っていないもの

対象経費

- 事業に係る消耗品費や会場借上料、広告宣伝費、謝金（セミナー講師、司会）など

補助率など

- 補助対象経費の実支出額または総事業費から参加者負担金、その他の収入を控除した額のいずれか少ない方の額とし、10万円を限度とします

※地域生活課に備え付けの申請書に必要事項をご記入のうえ、募集期間内に提出してください。申請内容を審査し、予算の範囲内で決定します。





ジェネリック医薬品を ご活用下さい



問 国保年金課 ☎(43)1527

●ジェネリック医薬品とは

ジェネリック医薬品(後発医薬品)とは、先発医薬品(新薬)の特許が切れた後に発売される低価格の医薬品のことで、先発医薬品と同等の有効成分、効能・効果を持っています。

ジェネリック医薬品に切り替えることで、自己負担の軽減や医療保険財政の改善につながることが期待されます。

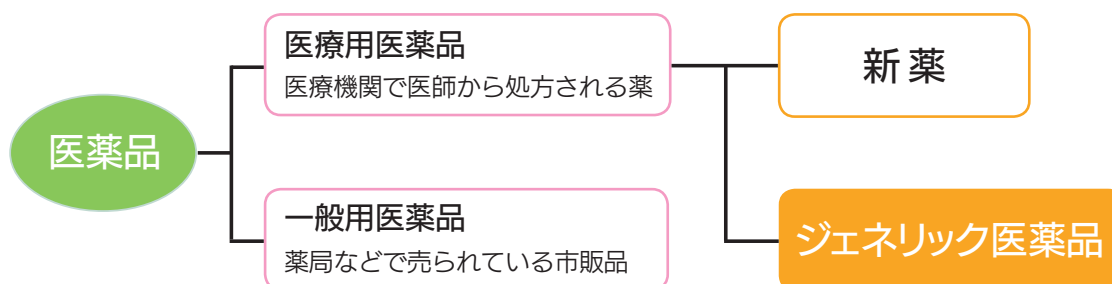

●ジェネリック医薬品とはどういうもの？

Q. なぜ安い？

A. 開発コストを安く抑えることができているからです。

先発医薬品は、長期の研究開発と莫大な費用が必要です。その実績に基づきジェネリック医薬品は開発されますので、先発医薬品で確かめられた安全性と有効性を持ちながら、価格は安くなります。

Q. 効き目は確か？

A. 効き目はもちろん、安全性も同等で、安心して使えます。

これまで効き目や安全性が実証されてきた医薬品と同等と確認された上で、製造・販売が認可されています。

先発医薬品とジェネリック医薬品の価格比較 (脂質異常症の場合)

※1日1錠 365日服用と仮定

(令和元年10月現在)

		薬価	1割負担	2割負担	3割負担
先発医薬品		173.0円	6,314.5円	12,629.0円	18,934.5円
ジェネリック医薬品	安いタイプ	47.2円	1,722.8円	3,445.6円	5,168.4円
	高いタイプ	98.6円	3,598.9円	7,197.8円	10,796.7円
差額	安いタイプの場合		▲4,591.7円	▲9,183.4円	▲13,775.1円
	高いタイプの場合		▲2,715.6円	▲5,431.2円	▲8,146.8円

出典：注目の医療用医薬品「ジェネリック」のすべて ©日本ジェネリック医薬品・バイオシミラー学会

※上記差額は単純に薬価×365日×窓口負担の割合の数字です。

(小数第2位四捨五入)

※調剤報酬の計算方法では点数化しますので、参考値としてお考えください。

※上記は薬代のみの目安です。詳しい負担額は薬剤師にご確認ください。



ジェネリック医薬品を使いたい場合は、かかりつけの医師や薬剤師によく相談しましょう。

先発医薬品によっては、ジェネリック医薬品が発売されていないものや、医療機関や薬局に在庫のないものがあります。また、医師の判断により、先発医薬品からジェネリック医薬品に変更できない場合があります。

後期高齢者健診と歯科口腔健診の 受診券を郵送します



年に1度は健診を受けて、体の状態を確認しましょう。

問 国保年金課後期医療年金係 ☎(43)1576

後期高齢者医療保険制度加入者を対象に、後期高齢者健診と歯科口腔健診を行います。対象者には5月下旬に受診券を郵送しますので、検査項目や受診できる医療機関などの詳しいことは同封の書類をご覧ください。

健診結果から、日常生活指導や服薬指導が必要と判断された人は、山鹿市（または、山鹿市から委託された事業所）の保健師や栄養士が、ご自宅を訪問することがあります。

●健診受診券の色の違い

受診券の色	対象者	健診の種別
ピンク色	後期高齢者医療保険加入の人 (障がい認定の65歳以上の人を含む)	後期高齢者健診
オレンジ色	国民健康保険加入者で6月～9月の間に75歳を迎える人	健診当日の保険種別により国保特定健診か後期高齢者健診のどちらか
緑色	後期高齢者医療保険加入の人 (障がい認定の65歳以上の人を含む)	歯科口腔健診

●後期高齢者健診

▼集団健診を受ける人

実施時期 6月～8月中旬まで
自己負担額 800円



- がん検診を申し込んでいる人は、指定された時間に受け付けをしてください。
- 後期高齢者健診のみ受診する人は、午前7時半～10時20分までの間で都合の良い時間にお越しください。
- 混み具合によっては待ち時間が長くなります。時間に余裕を持ってお越しください。

▼個別健診を受ける人

実施時期 6月～10月末まで
自己負担額 800円

- ご希望の医療機関（指定医療機関）に予約が必要です。詳しくは受診券と同封の書類をご覧ください。

●注意事項

- 後期高齢者健診は、集団健診か個別健診のどちらかを選んで受診してください。誤って両方受診した場合、どちらかの健診が全額自己負担（8千円程度）になります。
- 健診日時点で後期高齢者医療保険の資格が無い人は受けられません。健診を受けた後に資格が無いことが判明した場合は、健診費用（8千円程度）を返還していただきます。

●歯科口腔健診

実施時期 6月～10月末まで
自己負担額 400円



- ご希望の歯科医院（指定医療機関）に予約が必要です。詳しくは受診券と同封の書類をご覧ください。
- 健診期間中（6月～10月中）に75歳を迎える人には受診券は郵送しません。誕生月の前月に開催する75歳年齢到達者説明会のときに配布します。



自覚症状がなくても、健診を受けることで病気を早期発見でき、早期治療につなげることができます。定期的に健診を受けることが大切です。

健診の結果、訪問指導を受けた場合は、日ごろから健康について気になっていることなどを、お気軽にご相談ください。

人権擁護委員のご紹介

4月1日付けで委嘱を受けられた新任委員をご紹介します。

人権擁護委員は、法務大臣からの委嘱を受け、市民の皆さんの人権を守る身近なパートナーとして、人権擁護活動を行っています。「人権相談」「人権侵害に関する調査・救済」「人権啓発」などで、皆さんの相談に応じています。

問 熊本地方法務局山鹿支局
山鹿人権擁護委員協議会 ☎(44)2411



有働真澄委員
(南島)



木村厚男委員
(鹿本町下高橋)



松山みずえ委員
(蒲生)

3/16 農林水産省食料産業局長賞受賞 …マツヤマエッグファーム「鶏塩たまご麺」

マツヤマエッグファーム(鹿央町持松)が販売している「鶏塩たまご麺」が平成30年度熊本県農産物加工食品コンクール金賞に続き、令和元年度優良ふるさと食品中央コンクールの国産畜水産品利用部門で農林水産省食料産業局長賞を受賞。松山憲一代表が中嶋憲正市長に報告に訪れました。これは自社の鶏卵のブランド化と高付加価値化を進めることを目的に「山鹿市6次産業化等推進事業」を活用して加工販売所を整備。同事業の「山鹿のちからプロジェクト」で商品開発支援を受けながら、地産地消にこだわり生産・販売を行っている商品です。松山代表は「もともと卵や鶏肉の無駄をなくすことを目的に開発した商品です。今後は全国に安心安全な鶏と卵生産のPRを図り、山鹿の特産物となるよう販売していきます」と話していました。

この商品は市内の道の駅や物産館、JA夢大地館、菊鹿ワイナリーで販売しています。



受賞した松山代表と商品の「鶏塩たまご麺」

4/6 人権擁護委員 法務大臣感謝状伝達式…近藤安隆さん(鹿校通)、富田幸代さん(鹿本町津袋)

4月1日付けで人権擁護委員を退任された近藤安隆さんと富田幸代さんに法務大臣感謝状が贈られました。近藤さんは平成16年7月から5期15年9カ月、富田さんは平成22年7月から3期9年9カ月にわたり委員を務められ、人権の擁護および人権尊重思想の普及・高揚に大きく貢献されました。

市役所で行われた伝達式で、お二人には熊本地方法務局中野展宏山鹿支局長から感謝状が、山鹿人権擁護委員協議会大場ヒロ子会長から記念品が手渡されました。授与後、中嶋憲正市長は「演劇などの啓発活動を通して、人権の大切さを分かりやすく周知いただいたことに感謝いたします。これまでの経験を今後も社会のために生かしてください」と長年の功績をたたえました。

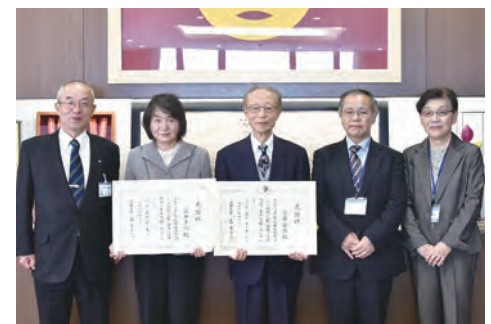

左から中嶋市長、富田さん、近藤さん、中野支局長、大場会長

遠山弥二兵衛の功績「湯の口ため池」

…遠山神社例祭(蒲生地区)

4月4日



例祭の様子

江戸末期、水不足にあえぐ村人を救うため、ため池を造り干ばつを防いだ遠山弥二兵衛の功績と、水の恵みに感謝する遠山神社例祭が開催され、弥二兵衛の子孫縁者と地元住民らが参加して行われました。今ではこの偉業により、ため池は50万トンもの貯水量を誇り、蒲生・福原地区のほかに約500畝の田を潤しています。

県境を越え、八女市立花町と初の共同開催

…第12回たけんこ街道合同発表会

3月18日



発表会に集まったイベント関係者

※ことしのたけんこ街道は4月20日で終了しました

本市特産のタケノコをPRする「たけんこ街道」が、ことしは八女市立花町の4店も初参加して開催。この日は3月20日のスタートに先駆け、参加12店の店主ら約20人が鹿北町の観光たけのこ園に集まり、各店自慢のタケノコを使った料理の発表会を行いました。

●みんなの広場は投稿のページです。掲載を希望する人は、掲載月前月の1日までに、原稿や写真を山鹿市役所情報システム広報課へ郵送または持参してください。
●紙面の都合で掲載を調整する場合があります。

弓道教室受講生募集

山鹿市弓道協会

社会人を対象に開催します。経験の有無は問いません。弓具は弓道協会で購入します。

●日時

6月2日(火)～8月28日(金)

毎週火・金曜日

昼の部：午前10時～正午

夜の部：午後7時～9時

●場所 山鹿市民弓道場(山鹿市民スポーツセンター内)

●受講料 無料

●問い合わせ先 (大石)

☎090(5386)8309

(槻木)

☎090(4983)5340



子どもたちが
笑顔くれます
おもてなし子ども公演

山鹿もてなしたい

●日時・内容

5月10日(日)

午前10時～11時

鹿北中音楽部

ヒップホップダンス

5月24日(日)

午前10時～11時

山鹿中太鼓部

●場所 湯の端公園

●参加費 無料

※出演者も募集しています。

●問い合わせ先 (小川)

☎090(5747)5136

山鹿だいすき！ 「さわくら湯朝市」

山鹿もて〇マーケット

●日時 5月10日(日)

午前8時～11時

●場所 湯の端公園

●内容 健康野菜や手作り品、フリーマーケットなど。

※出店者も募集しています。

●問い合わせ先 (山本)

☎090(8947)4950

第3回 若柳流吉の会 日本舞踊発表会

若柳流吉の会

5月10日(日)に開催予定でした発表会は新型コロナウイルス感染症拡大のため、令和3年3月に延期します。ご了承のほどよろしくお願ひします。

●問い合わせ先 (星子)

☎(43)2210

山鹿の装飾古墳

第10回

社会教育課

☎(43)1651

白塚古墳

白塚古墳は山鹿市石にある円墳です。明治時代に行われた道路の建設工事によって削られ、現在

は直径約22^{メートル}、高さ4・5^{メートル}の古墳となっています。この工事によって羨道と前室の大部分も失われていますが、残された玄室の通路にはアサリやカキといった二枚貝が敷かれており、海に面していない山鹿では珍しい古墳です。



白塚古墳

装飾は玄室の羨門(入口)と石屋形にあります。羨門の南側には、丹塗りされた面に両腕と足を広げた人物が白色で表現されています。その上には白色の三角文が描かれています。北側には丹塗りの上に大きな三角文が描かれています。人物は墓を守る番人、三角文は魔よけの意味だと思われま。石屋形は屋根が失われていますが、奥壁内面には三角文がモザイク状に配置され、白・赤・青の三色で塗り分けられています。白塚古墳の見どころは内部の装飾だけ

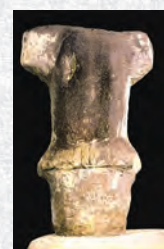

白塚古墳 石人

ではありません。白塚古墳には「石人」が立てられていました。石人は山陰地方、北部九州の古墳に多く見られる石製の装飾品のことです。白塚古墳の石人は高さ約150^{センチ}と大きく、背に靱(矢筒)を背負い、短甲(よろい)を着けた武人の姿をしています。首が失われているのは、6世紀前半に起きた磐井の乱の影響だといわれています。磐井の乱はヤマト政権に不満を抱く九州の豪族たちが起こしたとされる反乱のことです。「筑紫国風土記」では、反乱の中心人物であった筑紫国の豪族、磐井の墓に置かれていた石人は磐井の象徴と見なされ破壊された、と書かれています。頭部が破壊された物が多く、白塚古墳の石人もこの時に破壊された物だといわれています。

一説では、装飾古墳自体も磐井をはじめとするヤマト政権に反抗する九州の豪族の文化だとされています。白塚古墳は石人と装飾、どちらの文化も併せ持つ、興味深い古墳です。

※白塚古墳内部は非公開ですが、石人は熊本県立美術館で見ることができます

市民文芸

肥後狂句

河鹿会 肥後狂句 三月例会

●互選句

気に入った 私が嫁に行こごたる

中川 正子

もうよかる 挨拶たいぎや長かなあ

井上芙美子

よか調子 どこもどぎゃんもなかばいた

中島 絢子

●新谷不動選

胸の内 みんな納めて元のサヤ

松村こゆき

隣から おつまみと来る未亡人

藤本 白扇

ほほう ウイルスが株操作する

遠藤 上気

胸の内 透視してみゆう恋の色

荒木トンボ

のさつとる 貧乏神に嫌らわれて

長瀬 狂介

●長野お節選

おぼろ月 阿蘇雲海の涅槃像

荒木又衛門

のさつとる 道が作った良か御殿

小水流繁富

おぼろ月 城も再びよみがえり

宮川ホメ子



俳句

●新人俳句講座

●瀬口忠一選

荷ほどきの手を止め眺む花菜かな

休校のグラウンド広し椿満つ

亡父植えし枝垂桜も憂いあり

坂本 明子

城田 千鶴

楠本 裕子

山鹿俳句会 四月例会

●利光釈郎選

吹き溜る水面ぎつしり花筏

朧月横顔に射す愁いかな

春蘭を一株さがし雑木山

園田 紀子

中原 英明

古閑 生子

短歌

石人短歌会 三月例会

●富田豊子選

テレビよりコロナのニュース聴きながらマスク作りに手を動かせり

今年また母に逢へるか名は「さくら」香り恋しく吾は待ちをり

坂の町のぼりてくだりて春の風身にうけながらこころ潤す

三森 京子

上妻千佐子

鬼木 芳子

あぢさる短歌会 四月例会

川沿ひを歩めば早も散り去る子鮎命の川と言ふも宜なり

走りゆく車窓より見る浮雲よ記憶の底の台湾を恋ふ

淡淡と白く小さく無口なる梅花咲かせし幹にあこがる

山口 信博

横尾 トシ

相川 怜子

鹿北短歌会 三月詠草

●淵上修次選

コンバインにつかず離れず白鷺は手伝い人のごとく歩める

年末の職員室の昼休み無駄な会話のありがたさ

暖冬の日々ありがたし陽だまりの芝生にやまがら何を啄む

徳永 則子

松永 康一

弓掛むつ子

菊鹿短歌会 三月詠草

●淵上修次選

廃屋の庭を飾るか黄水仙三月寒き風にたわみて

目覚むれば山里の村薄化粧令和二年の春の雪なり

何度でもスマホ見る妻微笑んで動画の先は初孫の声

中原ちえ子

淵上ヨシ子

谷口 安德

鹿央短歌会 三月作品

花壇中黄色に染めて咲き初むるリュウキンカの花朝日に映ゆる

白き霜降りたる朝も春の陽は温もり持ちて寒さ忘るる

半世紀前の生徒ら訪ね来てともに語りぬ早春の午後

東 より子

江藤美知子

村田 一幸

三岳短歌会 三月例会

夕暮れは一際眩し梅林あはき光に染みて耀ふ

朝冷えの居間の火鉢の鉄瓶に湯の湧く音と炭爆ぜる音

陽だまりにかたき蕾のヒヤシンス赤とむらさきほんのり見えて

山口 信博

渡辺 和代

一森 久子



図書館スタッフ おすすめの1冊

蔵書場所の省略表記

ひだまり図書館	【ひだまり】	こもれび図書館	【こもれび】
鹿北図書室	【鹿北】	菊鹿図書室	【菊鹿】
鹿央図書室	【鹿央】		



『小学生にもとれる! 資格・検定カタログ』
鈴木秀明 / 監修 小学館 / 出版
小学生も挑戦できる資格・検定を集めた本です。勉強に役立つもの、趣味や興味が生かせるものが、たくさんあります。
《資格・検定》 【ひだまり】 【こもれび】



『御社のチャラ男』
糸山秋子 / 著 講談社 / 出版
チャラ男こと三芳部長とはどんな人? 彼の実像が浮かび上がるとき、社会の現実もまた明らかになる。現代のリアルな会社員群像劇。
《日本の小説》 【ひだまり】 【こもれび】 【菊鹿】



『パウルー公認! アウトドアでホットサンド』
蓮池陽子 / 著 山と溪谷社 / 出版
食パンに好きな具材を挟んで、両面を焼くだけでおいしいホットサンドが出来上がり。おうちでも楽しみながら作れる 80 レシピ。
《レシピ本》 【ひだまり】 【こもれび】



『ゆめのかなえかた』
たかいよしかず / 著 大日本図書 / 出版
21歳で絵本作家を志した作者。大変だったけど、大切なものは夢を諦めないこと。君はどんな大人になりたいか、考えてみよう!
《えほん》 【ひだまり】 【こもれび】

【図書館から重要なお知らせ】

山鹿市内の図書館・図書室（2館3室）は、新型コロナウイルス感染拡大防止のため、当面の間休館いたします。

なお、現在お持ちの図書などにつきましては、開館後に返却いただくか、返却ポストのご利用をお願いします。

今後の日程などについては、決まり次第、ホームページで告知いたします。ご不便をお掛けしますが、ご理解・ご協力をお願いします。



山鹿市立図書館

検索

募集 雑誌スポンサーになりませんか?

図書館の雑誌購読料を負担し、図書館を応援していただけるスポンサーを募集しています。図書館で購入している雑誌から選んでいただき、最新号の雑誌カバーに広告を掲載します。詳しくは社会教育課にお問い合わせください。

問い合わせ先

- | | | | | | |
|-----------|------------|-----------|------------|-----------|------------|
| ★ひだまり図書館 | ☎ (46)1310 | ★こもれび図書館 | ☎ (43)1082 | ★鹿北市民センター | ☎ (32)3111 |
| ★菊鹿市民センター | ☎ (48)3111 | ★鹿央市民センター | ☎ (36)3111 | ★社会教育課 | ☎ (43)1651 |



5月の休日在宅当番医および当番薬局



日(曜)	診療時間：午前9時～午後5時	営業時間：午前9時～午後5時
3日(祝)	山鹿温泉リハビリテーション病院 / はとの眼科クリニック	山鹿岩下薬局 / みうた薬局 / 山鹿新町薬局
4日(祝)	横手医院 / 藤原クリニック	山鹿岩下薬局 / まつ薬局
5日(祝)	吉里医院 / 大橋通クリニック	江上薬局大橋通 / まつ薬局 / 鹿校通薬局
6日(休)	山鹿中央病院	山鹿岩下薬局 / まつ薬局
10日(日)	星田内科医院 / きくか松岡クリニック	山鹿岩下薬局
17日(日)	東内科小児科医院 / まえはら泌尿器科クリニック	山鹿岩下薬局 / きらきら薬局
24日(日)	桑木内科 / かもと整形外科医院	山鹿岩下薬局
31日(日)	井上小児科医院 / 小林医院	山鹿岩下薬局

*都合で変更になる場合があります。(鹿本医師会)

*営業時間が異なる薬局がありますので、詳しくはお尋ねください。(城北中央薬局 ☎ (43) 4394)

地域振興

はじめまして！那須淑美^{なすきよみ}です。福岡県糸島市からUターン、主に鹿北地域の地域振興担当として3月に着任しました。出身は鹿央町です。「糸島市は最近テレビにもよお出るし、よかとこだろ」とよくいわれますが、なんのなんの、山鹿も負けていませんよ。地元育ちで気付かなかったふるさとの魅力、山鹿を離れて初めて分かりました。わが旦那の良さを分からないのと似ていますね(笑)メダカの学校がのぞくと見えていた清流、枯れ笹にまみれて作った秘密基地…たくさん思い出に包まれて過ごした山鹿です。

やっぱよかやまが



次号は

横谷隊員

『やまが肝いいどん』通信

私たち結婚しました。成婚者インタビュー！

「やまが肝いいどん」事業を通じてご結婚された、28組目のご夫婦(夫42歳・妻41歳)を紹介します。

♥登録しようと思ったきっかけは？

夫：両親・親戚からの紹介。

妻：山鹿市に住んでもいいと思ったから。肝いいどんの制度がいいと思った。

♥お互いの第一印象は？

夫：すぐ断られると思った。

妻：自分の好みのタイプではなかった。

♥結婚を決めた理由は？

夫：自分との性格が合ったから。

妻：条件が合っていた。

♥担当肝いいどん(結婚サポーター)の印象は？

夫：よく話してくれて場を盛り上げてもらいました。

妻：よく話してくれて相談しやすかった。



♥まだ登録していない独身者へ一言

夫：自分で行動して、たくさん出会ってください。

妻：まずは登録してください。

担当肝いいどんよりお祝いのメッセージ

人の縁とは不思議なものです。見えない糸が絡まり合い結ばれたお二人。肝いいどん事業で結婚を決めたお二人に、深い愛情を込めてメッセージを贈ります。結婚おめでとうございます！

やまが肝いいどんは、登録制の結婚支援事業です。肝いいどん(相談員)が出会いの機会を提供し、あなたの婚活をサポートします。今回のご夫婦のように、すてきな出会いを見つけてみませんか。ご登録をお待ちしています。

★登録要件★

50歳未満の独身者で、結婚後山鹿市へ住む人
詳しくは地域生活課までお問い合わせください。

私だけは大丈夫!!
消費生活相談



「見積もり無料」の広告を見て依頼したら、見積もり作業の費用を請求された

【事例】

●蛇口の水漏れが発生したので「見積もり無料」と書かれたチラシの業者に見積もりを依頼した。業者は「詳しい見積もりを出すために内部を見る」と言いつて蛇口を取り外し、その後50万円の見積書が出された。高額なため「工事はしない」と伝えると「断るなら蛇口の取り外し料金2万円を支払ってほしい」と言われた。見積もり無料と広告しておきながら、見積もりのために行った作業費を請求されるのは納得できない。

【アドバイス】

●広告に「基本料金〇円」などと表示されていても、現場の状況次第では、必ずしも広告や電話での説明と同じ料金で依頼できるとは限りません。

●修理を急ぐあまり、内容を十分に確認しないまま契約して、トラブルになるケースもあります。契約する場合は複数社から見積もりを取り、サービス内容や料金を十分に検討しましょう。日頃から情報を集めておくとういでしょう。不安を感じたときや困ったときは、消費生活センターに相談ください。

閩山鹿市消費生活センター(商工観光課内)

熊本市消費生活センター

☎096(203)0969
☎(43)0188



ごみの自己搬入の方法について

環境センター管理室 ☎(41)8686

山鹿市環境センターが稼働して1年がたちました。そこで改めて環境センターおよびリサイクルプラザ・最終処分場へのごみの搬入方法についてお知らせします。

●燃やすごみ・可燃性粗大ごみ
事前電話 ☎(41)8668

をして、受け付け番号を取得し、申請書を記入します。ごみを積んで環境センター計量棟(山鹿市石416)へ向かいます。

●搬入日時: 平日・土曜・祝日の午前9時〜午後4時 (日曜日は休み)

●事前電話: 平日午前8時半〜午後4時 (当日搬入の場合午後3時まで)
●搬入回数: 原則1日1台
●搬入車両: 2トトラックまで

●料金: 10kgごとに150円
※事前電話がないと搬入できません

※申請書は市ホームページからダウンロード、または環境センター管理棟、各市民センターにあります

●資源ごみ・燃えないごみ・不燃性粗大ごみ
ごみを積んで、平日の午後2時半までに環境センター管理棟で許可証(当日のみ有効)を受け取り、リサイクルプラザ(植木町轟2582-4)計量棟へ向かいます。

●搬入日時: 平日午前8時半〜午後4時
●搬入回数: 原則1日1台
●搬入車両: 2トトラックまで
●料金: 無料
※事前電話は必要ありません

◆注意事項◆

●袋に入れて搬入する場合は、中身が見えるよう透明な袋などに入れてください
●環境センターの状況によっては、搬入をお断りする場合がございます。あらかじめご了承ください

●産業廃棄物は持ち込めません。また、産廃車両では持ち込めません

●基準外の物は持って帰っていただきます。「家庭ごみ分別辞典」を参考に、適正な分別をお願いします
※ご不明な点がありましたら、環境センター管理室までお尋ねください



環境センターキャラクター「やまたん」
デザイン: 飛松良輔氏



消防本部予防課

☎(43)9119

放火による火災を防ぎましょう!

春先からこの時季にかけて空気が乾燥し、風の強い日も多くなります。火の取り扱いには十分注意するとともに、放火による火災にも注意しましょう。

放火による火災を防ぐポイント

- 家の周りに燃えやすいものを放置しない
- 資源の分別やゴミは夜に出さず、収集日の朝に出す
- 車庫や物置には鍵を掛けるなど、簡単に出入りできないようにする
- 屋外灯やセンサーライトで、夜間でも家の周りを明るくする
- ポストに新聞、郵便物をため込まない
- 日頃からご近所同士のあいさつ、声掛けを行い、地域全体で放火を防ぐ環境を作る



地域の皆さんで目配り、気配りをしましょう





鹿本小学校が開校

鹿本小学校 校歌

作詞・作曲 上村大和

新しい時代の光は

希望に満ちた世界を照らし続ける

薫る風に心晴れて 弾むメロディが響く

高鳴る想いを強く信じて

輝く未来へ 七色の夢を描け

健やかさ育む 鹿本の学び舎で

校庭にそびえる大樹は

いつの日も励む姿見守っている

共に学び語り合える かけがえのない友情

たくさん笑顔胸に集めて

はばたけ大空へ どこまでも力強く

慈しみ溢れる 鹿本の学び舎で

豊かな心で 実りゆくときを生きる

麗しの学び舎 鹿本小学校

校訓 夢・努力・感謝



1

4月8日、鹿本地域の3小学校（来民小・稲田小・中富小）が統合し、旧来民小の敷地に鹿本小学校（中川英明校長・児童数429人）が誕生しました。

この日行われた開校記念式典は、新型コロナウイルス感染症の感染拡大防止のため、6年生と関係者のみで開催。初めに校章（石田あきさん（鹿本町来民）デザイン）が入った校旗を、中嶋憲正市長から中川校長へ授与。中嶋市長が「それぞれの学校で培ってきた、鹿本の心『限らない夢・不断の努力・感謝の心』を受け継ぎ、新たな歴史を刻んでください」と式辞を述べました。

中川校長は「鹿本は一つ。みんなで創ろう①②③④の学校（⑤）：あいさつが響き渡る学校、⑥：一生懸命な学校、⑦：美しい学校、⑧：笑顔いっぱい学校、⑨：思いやりあふれる学校」をスローガンに、新しい歴史と伝統を創っていきましよう」と呼び掛けました。

児童を代表して、川崎七海さん（6年）が「私たちは3校の歴史と伝統を受け継ぎつつ、新しい伝統を築いていかなければなりません。町の皆さんに愛される、素晴らしい学校を創り上げていきたいと思います」と力強く述べました。最後に全員で新しい校歌（作詞・作曲：上村大和さん（鹿本町来民））を斉唱し、新たな歴史を歩み始めました。



2



3



4

1鹿本小学校校舎
2中川校長3児童代表川崎さん4校旗授与5校章をデザインした石田さん6校歌を作詞・作曲した上村さん7校歌斉唱の様子



5



6



7

山鹿市子育て世代包括支援センター「あかり」

山鹿市では、妊娠期から子育て期までの切れ目ない支援を目指し、妊娠・出産・子育てに関する相談支援を充実させた、山鹿市子育て世代包括支援センター「あかり」を、4月1日に山鹿健康福祉センター内に開設しました。皆さんからのさまざまな相談をお受けし、支援サービスにつなぐ役割を担っています。



～「あかり」には～

山鹿市のシンボルでもある山鹿灯籠。その昔、景行天皇ご巡幸の折、濃霧が立ち込める中、道を見失わないようにと山鹿の里人が、たいまつを照らして一行を導いた。この明かりのように、子育て世代（家庭）を地域社会全体で見守り・支える道しるべとなり、明るい未来を照らし導く「あかり」のように…という願いが込められています。

【開設場所】〒861-0531 山鹿市中578番地（山鹿健康福祉センター内）

【開設時間】月～金曜日（祝日・年末年始を除く）

【電話番号】☎（43）2525

【対象者】原則すべての妊産婦（産婦：産後1年以内）、乳幼児（就学前）とその保護者

【業務内容】※保育士による子育て支援情報提供や訪問

※支援プランの作成…お聞きした相談について、担当スタッフと一緒に作ります

※妊娠期から子育て期に関するさまざまな相談（電話・訪問）



鹿本商工で「やりたいこと」を見つける・見つかる！

鹿本商工高等学校

昨年度も就職率100%の鹿本商工。多くの有名企業や学校からの信頼を得ている理由の一つに、専門高校ならではの教育があります。今回はその集大成を発表する場である「課題研究発表会」から一部を抜粋してお届けします。

●商業科 / 情報管理科

「味千ラーメンとのコラボで新しいラーメンを開発！」



実際に企業と仕事ができる機会をもらえるのは専門高校ならではの、お父さんをターゲットに「木屋本店の塩こうじ」を使ったあっさりスープとがっつりチャーシューのラーメンの出来上がり！新聞にも取り上げられました。

「プログラミングを勉強して、自作ゲームを作れます！」



授業で学んだプログラミングの知識を生かして、オリジナルゲームを作成しました。プレイの実況中継に大盛り上がり！

鹿本商工高等学校データ 小松一明校長 生徒数 283人

●機械科

「貢献～ものづくりを通じた技術向上を目指して～」



山鹿市民球場からの依頼で、トラックけん引用のグラウンド整備器具の修理を行いました。商工で身に付けた技術を生かして修理し、元のように使えるようになりました。

●電子機械科

「熊本県アイデアロボット競技大会への挑戦」



昨年度はテニスボールやペットボトルを拾い、決められた場所まで運ぶロボットを作りました。どのようにしたら実現できるかみんなでアイデアを出し、試行錯誤しながら完成させ、決勝トーナメントまで進むことができました。ことしも頑張っ

勉強だけでなく、専門科目で学ぶ技術・人間性を生かして鹿本商工の生徒たちは社会に旅立っていきます。鹿本商工についてより詳しく知りたい人は右のQRコードからホームページをご覧ください。



健康カレンダー

5月

日	月	火	水	木	金	土
※場所の省略表記…【山健福】山鹿健康福祉センター 【ひだまり】鹿本健康福祉センター(ひだまり)					1 母子健康手帳交付 9:30～11:00 受付 【山健福】	2
3 憲法記念日	4 みどりの日	5 こどもの日	6 振替休日	7	8 母子健康手帳交付 9:30～11:00 受付 【山健福】	9
10	11	12 3～4カ月児健診 三玉小学校区・菊鹿・鹿本 13:30～13:45 受付 【ひだまり】 7～8カ月児健診 三玉小学校区・菊鹿・鹿本 13:15～13:30 受付 【ひだまり】	13 1歳6カ月児健診 山鹿(大道・三玉小学校区を除く)・鹿北・鹿央 13:15～13:45 受付 【山健福】	14	15 母子健康手帳交付 9:30～11:00 受付 【山健福】 3歳児健診 山鹿(大道・三玉小学校区を除く)・鹿北・鹿央 13:15～13:45 受付 【山健福】	16
17	18	19 3～4カ月児健診 山鹿(三玉小学校区を除く)・鹿北・鹿央 13:15～13:45 受付 【山健福】	20	21 すくすく学級(10ヵ月児) 全地区 10:00～10:15 受付 【山健福】	22 母子健康手帳交付 9:30～11:00 受付 【山健福】	23
24	25	26 7～8カ月児健診 山鹿(三玉小学校区を除く)・鹿北・鹿央 13:15～13:45 受付 【山健福】	27 3歳児健診 大道・三玉小学校区・菊鹿・鹿本 13:15～13:45 受付 【ひだまり】	28 1歳6カ月児健診 大道・三玉小学校区・菊鹿・鹿本 13:15～13:45 受付 【ひだまり】	29	30
31						

- 母子健康手帳交付時に持ってくるもの
 - ・印かん・妊娠届出書(予定日が分かるもの)・次の①、②いずれか(①妊婦本人のマイナンバーカード②妊婦本人の通知カードと運転免許証などの本人確認書類)
 - ・過去の妊娠、出産の経過が分かるもの(母子健康手帳)※当日、都合が付かない場合は健康増進課までご連絡ください。

※新型コロナウイルス感染症拡大防止のため、3つの密の環境にならないような感染防止策を講じて実施しております。各対象のお子さんには通知をお送りしますが、会場への来所がご不安な場合は、受診日の変更について担当課までご連絡ください。ご理解とご協力をお願いします。

高齢者用肺炎球菌ワクチンの定期接種のお知らせ

高齢者用肺炎球菌の定期予防接種の対象となるのは一生に一度だけです。今年度の対象者には4月上旬に通知を送付しています。通知が届いていない人は、健康増進課へご連絡ください。

●令和2年度 対象者

- ①65歳になる人
- ②右表の70歳、75歳、80歳、85歳、90歳、95歳、100歳の人で、平成26年度の対象年齢時に未接種の人

※60歳～65歳未満で、心臓・腎臓・呼吸器・免疫不全の機能障害(内部障害で身体障害者手帳1級程度)がある人も対象となる場合があります。

年齢	生年月日
65歳	昭和30年4月2日～昭和31年4月1日生
70歳	昭和25年4月2日～昭和26年4月1日生
75歳	昭和20年4月2日～昭和21年4月1日生
80歳	昭和15年4月2日～昭和16年4月1日生
85歳	昭和10年4月2日～昭和11年4月1日生
90歳	昭和5年4月2日～昭和6年4月1日生
95歳	大正14年4月2日～大正15年4月1日生
100歳	大正9年4月2日～大正10年4月1日生

献血日程

5月28日(木)

●鹿本市民センター ●午前:9:30～11:30





お子さんの定期予防接種を受けましょう

予防接種には接種対象年齢と決められた接種間隔があります。母子健康手帳を確認し、決められた接種間隔を守り、お子さんの体調が良い時に接種しましょう。

分からないことは、健康増進課にお問い合わせください。予防接種の情報は、市ホームページにも掲載しています。

【子どもの予防接種（定期予防接種）の種類】

ヒブワクチン、小児用肺炎球菌ワクチン、B型肝炎、四種混合（ジフテリア・破傷風・百日咳・不活化ポリオ）、BCG、MR（麻しん・風しん）、水ぼうそう、不活化ポリオ、三種混合（ジフテリア・破傷風・百日咳）、日本脳炎、二種混合（ジフテリア・破傷風）、子宮頸がん予防ワクチン

【接種方法】

- 予防接種は全て医療機関で受けてください。
- 予防接種を実施していない医療機関もありますので、事前にご確認ください。また、接種をするときは事前に医療機関へ予約をしてください。

【接種対象年齢と接種間隔】

●麻しん・風しん（MR）

1期対象者：1歳から2歳の誕生日の前日まで

2期対象者：平成26年4月2日～

平成27年4月1日生まれの人

（2期の接種期間は令和3年3月31日(水)まで）

●二種混合（ジフテリア・破傷風）

対象者：小学6年生（13歳の誕生日の前日まで）

●日本脳炎

①標準的な接種スケジュール

（平成21年10月2日以降生まれ）

- 1期初回：6～28日の間隔を置いて2回接種（3歳）

- 1期追加：標準的には1期初回終了後、おおむね1年の間隔を置いて1回接種（4歳）

- 2期：1回接種（9歳～13歳未満）

※1期の定期予防接種（3歳・4歳で接種する計3回）は7歳6カ月の前日までが対象です。接種を希望する人は、対象期間内に接種してください。

②特例対象者

積極的勧奨が差し控えられていた時期があったため、未接種の可能性がります。母子健康手帳を確認して接種してください。

- 平成12年4月2日～平成19年4月1日生まれの人（対象期間：20歳誕生日前日まで）

- 平成19年4月2日～平成21年10月1日生まれの人（対象期間：7歳6カ月未満、9歳から13歳未満）

予防接種に行く前にチェック！

- 必ず母子健康手帳で接種状況を確認しましょう。
- 子どもの体調は良いですか。
- 希望する予防接種について説明書を読みましたか。
- 母子健康手帳と問診票、保険証は持ちましたか。
- 日頃の健康状態をよく知っている保護者が同伴しましょう。
- 風しん・水ぼうそう・おたふくかぜなどにかかった場合は治癒後2～4週間程度、麻しんにかかった場合は4週間程度、その他のウイルス性疾患（突発性発疹・手足口病・伝染性紅班など）にかかった場合は、治癒後1～2週間程度の間隔を置いて接種しましょう。接種する前に主治医にご相談ください。

エコノミークラス症候群は、複数が知られていますが、健康な人でも起こり得るものに肥満、また体調を崩した際の長時間臥床や脱水症などがあります。また骨折やまひ、各種の手術や感染症（肺炎など）に引き続いて起こり得ます。特定の血液病でも生じますが、それはまれなケースになります。

エコノミークラス症候群をご存じでしょうか。足の血管に血の塊が生じて（深部静脈血栓症）、それが血流により流れて急に肺の血管を詰めてしまう（肺塞栓症）、時に致命的となる病気です。飛行機に乗っている時などに、足を動かさない時間が多くなると、血栓が生じることこの名前が付きました。これは飛行機に乗らなくても起こり、決してまれではなく、特に持病がない人にも起こり得ます。

その原因（危険因子）は、

2011年の東日本大震災や2016年の熊本地震で、その発生と報告が増えたことは、記憶に新しいところです。最近では、ウイルス感染症の流行から、全国的に不要不急の外出を控えるよう、など言われます。自然災害とは大きく異なり、それがいつまで続くのか、まだまだ先が見えていない現状です。私も運動不足が気になるこの頃です。足の運動などは血栓症の予防だけでなく、生活習慣病や心臓病、腰痛や膝痛、精神的安定などにも一定の効果があるでしょうから、この機会に改めて、自宅でもできる体の体操など、普段からの健康づくりに注目していきたいところです。

山鹿市民医療センター

☎(44)2185

元氣のお手伝い Vol.133

山鹿市民
医療センター通信



医療管理部長兼循環器
内科長

大庭 圭介

エコノミークラス症候群について

およろこび

山 鹿

山 鹿 ▶ 菅原 健太さん♥小島 都花さん
 嶽本 修司さん♥小川 華代さん

鹿 本

稲 田 ▶ 芹川 大輔さん♥丸山 和美さん

うぶごえ

山 鹿

山 鹿 ▶ 大塚 紫莉さん 高野 蒼太さん
 中島 令稀さん 榎木 天瑠さん
 太田黒妃笑さん 上野 勲己さん
 本山 昇磨さん 瀬田 桃花さん
 米 田 ▶ 鶴田 采巴さん
 平小城 ▶ 星子 萌果さん 川上 灯さん
 三 岳 ▶ 延 海斗さん 高崎 太陽さん
 三 玉 ▶ 竹田 紡さん 松尾 幸和さん
 石貫 未都さん
 大 道 ▶ 池尻 彩蘭さん 村上 肇さん
 越猪 詩大さん 古川 煉さん

菊 鹿

六 郷 ▶ 永田 桜将さん 園部 百加さん
 木庭 聖嘉さん
 城 北 ▶ 金光 令史さん

鹿 本

来 民 ▶ 福永 朝陽さん

鹿 央

山 内 ▶ 山口 瑛士さん 大久保舞香さん

おくやみ

山 鹿

山 鹿 ▶ 福山真知子さん(86) 牧野美智子さん(85)
 栗崎サツキさん(76) 松本 正郎さん(94)
 谷川マツ子さん(91) 藤本 京子さん(78)
 菅村 亨子さん(96) 工藤ツル子さん(103)
 岡田 ハマさん(99)
 米 田 ▶ 坂梨 厚子さん(92) 原田ワカ子さん(82)
 倉原 幸子さん(91)
 川 辺 ▶ 江上 良枝さん(91)
 八 幡 ▶ 鹿子木義一さん(87) 中島 清さん(73)
 大津 直子さん(84) 宮本 義廣さん(72)
 竹下 カズさん(98) 堤 恵美子さん(88)
 小松 伊徳さん(97) 栗原タツ子さん(92)
 上野 茂治さん(80) 光永 淳さん(86)
 松本 亨さん(93) 中原 繁さん(100)
 三 岳 ▶ 黒木千枝子さん(91) 山口 正直さん(68)
 古江富美子さん(83)
 三 玉 ▶ 大塚喜美子さん(89) 池田レイ子さん(91)
 森 テル子さん(92)
 大 道 ▶ 原田 昭弘さん(92) 武藤スミコさん(91)
 福嶋 成一さん(84) 吉川 武光さん(82)
 高松 良雄さん(82)

鹿 北

岳 間 ▶ 才田アキエさん(89) 深牧 秀一さん(85)
 西田 利光さん(86)
 岩 野 ▶ 川上 子さん(85)
 広 見 ▶ 中村 和志さん(25)

菊 鹿

六 郷 ▶ 古閑タミオさん(89) 月足タマコさん(91)
 坂口 正靖さん(90)
 城 北 ▶ 坂本 亨生さん(86) 本田 人代さん(96)
 平井 國男さん(92) 野中 繁さん(68)
 城 芳子さん(93)

鹿 本

来 民 ▶ 小山ミサコさん(82)
 稲 田 ▶ 中川 洋子さん(91)
 中 富 ▶ 赤星ケイ子さん(89) 白木須恵緒さん(91)
 原山喜美子さん(90) 福島 俊一さん(70)
 福島イツ子さん(93)

鹿 央

千 田 ▶ 平木 正敏さん(83)
 米野岳 ▶ 松本 定さん(72) 木村アサエさん(103)
 山 内 ▶ 有働 英昭さん(61) 荒木 一則さん(85)

※ 3月中の届出のうち、本庁・市民センターで受け付けた掲載希望者分を掲載しています。

山鹿市民歩こう運動

～歩く運動は、骨を丈夫にする効果があります～

丈夫な骨を作るには、カルシウムを含む食事と併せて運動による「骨への重力の刺激」が効果的です。

骨の細胞は絶えず新陳代謝を繰り返しています。

運動などをして、骨に重力の負荷を掛けると、骨を作る細胞が活性化されてカルシウムの吸収が促進されます。

ウォーキングなどで積極的に体を動かしてみませんか。

問 健康増進課 ☎ (43) 0050

運動で骨を丈夫にするために！

- 軽い運動でも継続して続けることが大切です。
散歩や仕事、家事の時間を活用して小まめに体を動かしましょう。
- 散歩なら1日30分間。2鞆を歩くくらいが運動の目安です。
運動時間は30分以内から始めて、少しずつ距離や時間を増やしましょう。
- 歩く調子はリズムカルに
胸を張り、背筋を伸ばして、歩幅はいつもよりやや広めにとると運動に効果的です。
- 骨粗しょう症と診断されている人は、かかりつけの医師と相談しながら運動をしてください。



山鹿市民歩こう運動 キャッチフレーズ

- 「健康のはじめの一步は
歩きから」
- 「歩くたび新たな発見!
心もからだもリフレッシュ」

気軽にできる運動として、周りの景色を眺めながら「ウォーキング」を始めてみませんか？

お知らせ

今月の納税・保険料

- 固定資産税（第1期）
- 軽自動車税（全期）
- 納期限 6月1日（月）
- ※ 軽自動車税の口座振替日は
5月20日（水）

夜間・休日収納窓口

- 夜間（平日）
5月25日（月）～29日（金）
午後5時半～午後7時
- 休日（日曜） 5月24日（日）
午前8時半～正午
- 場所
市役所1階税務課⑥番窓口

※ 納税は便利な「口座振替」をご利用ください。申込書は山鹿市内の各金融機関にも備えてあります。すでに口座振替をご利用の人は、口座の残高確認をお願いします。

※ 市税・国民健康保険税に限り、納期限までは、コンビニエンスストアで納付できます。詳しくは納付書の裏面をご覧ください。

問 税務課収納係 ☎ (43) 1144

（有料広告）

総合石材商社認定
安心店

御先祖様を大切に

ありはら石材

お盆セール

TEL 44-5248

〒861-0535 山鹿市南島 865-1

ひとり親家庭の親・子・寡婦の人を対象とした就業支援講習会

働く上で必要な資格を身に付けたい人のための講習会です。この機会にぜひお申し込みください。

- 対象者 ひとり親家庭のお母さん、お父さん、お子さん、寡婦の人で、講習会の全日程に出席可能な技能・資格取得に意欲のある人
- 受講料 無料（テキスト代、検定料は別に必要）
- 申込先 福祉援護課窓口でお申し込みください。



講習一覧（定員は全て20人）

問福祉援護課児童家庭係 ☎(43)0052

講習名	内容	講習期間	時間	会場	申込期間
介護福祉士実務者研修 + 介護福祉士受験対策	未経験者、無資格者も可能。自宅学習に加え、18日間のスクーリングで、実務者研修の修了と介護福祉士受験対策が同時に受けられる講習です。負担が少なく、効率よく学習が進められ、修了後は「サービス提供責任者」としても活躍できます。	6月24日(水)～11月25日(水) 毎週水曜日（全18回） ※7月1日(水)、8月5日(水)、9月2日(水)、10月7日(水)、11月4日(水)は休み	午前9時～午後4時	菊陽町中央公民館 (菊陽町大字久保田)	5月1日(金)～6月10日(水)
		6月16日(水)～11月24日(水) 毎週火曜日（全18回） ※7月7日(水)、8月4日(水)、9月1日(水)、9月22日(水)、10月6日(水)、11月3日(水)は休み	午前9時～午後4時	小川公民館 (宇城市小川町) ※小川総合文化センター内	5月1日(金)～6月2日(水)
Word 3級 + Excel 3級 検定講座	事務職の求人によく見かける「パソコンの基本操作ができる方」「Word・Excelが使える方」といった応募条件に、パソコンスキルを証明できる資格を取得すれば、就職活動にも有利になります。	10月4日(日)～12月13日(日) 毎週日曜日（全10回） ※11月22日(日)は休み	午前9時～午後4時	アビリティスクール・マリオネット (熊本市中央区神水)	7月1日(水)～9月23日(水)
歯科助手 + 歯科事務スペシャリスト講座	歯科医院の業務全般をサポートする歯科助手の資格取得が可能です。主に「受け付け」「レセプト作成などの事務」を行い、診療のための介助も行います。	9月12日(土)～令和3年1月16日(土) 毎週土曜日（全16回） ※10月10日(土)、12月26日(土)、1月2日(土)は休み	午前9時～午後1時 (昼休なし)	ニチイ学館熊本 (熊本市中央区花畑町)	6月1日(月)～8月31日(月)

聖火リレーの中止

3月24日、国際オリンピック委員会（IOC）と東京2020大会の開催延期を発表したことを受け、3月26日から予定されていた聖火リレーも、いったん中止となりました。つきましては「広報やまが4月号(31ページ)」に掲載した「聖火リレー実施に伴う交通規制」は実施されませんのでお知らせいたします。

問 5673

印鑑登録できる人の資格改正

●印鑑登録ができる人
山鹿市に住民登録している人（外国人住民を含む）。ただし、15歳未満・意思能力を有しない人は登録できません。

●成年被後見人の印鑑登録について

成年被後見人は、法定代理人とともに窓口に来庁し、本人が印鑑登録申請書などに必要事項を記入し、手続きすることにより申請できます。なお、必要な書類など詳しくは市民課へお問い合わせください。

問 市民課

☎(43)1169

屋内清掃・剪定・農作業会員募集中！ まずはご相談を！

★ シルバー派遣事業についてもご相談ください ★

※詳しくはホームページを <http://www.sjc.ne.jp/yamaga/>

待ってます！



シルバー会員募集中！

センターにて新入会員説明会を開催します。
毎月、第2・4水曜日

【お問い合わせ先】

☎(公社)山鹿市シルバー人材センター
〒861-0501 山鹿市山鹿 402-8
☎0968-44-1850

〈有料広告〉

入札結果の報告（3月分）

※落札価格 500 万円以上の工事を掲載
(落札額は消費税を含む)

入札日	工事名	工事場所
3/10	令和元年度 伏せ越し蓋取替工事	川端町地内
落札業者		落札額 (円)
(有)岩下産業		11,880,000

問 防災監理課 ☎ (43) 1113

農業委員・農地利用最適化推進委員改選のお知らせ

山鹿市農業委員・農地利用最適化推進委員の任期（3年間）が、令和3年1月14日(木)をもって満了します。つきましては、新たな農業委員・農地利用最適化推進委員の公募を8月に実施予定です。詳しくは「広報やまが7月号」でお知らせします。

● 農業委員会の主な業務

- 農地法に基づく農地の売買、貸借、転用などの許可業務
- 遊休農地の発生防止・解消に向けた利用状況調査
- 担い手への農地集積
- 委員の定数（33人）

● 農業委員 14人

● 農地利用最適化推進委員 19人

問 農業委員会事務局

☎ (43) 1614

固定資産税・軽自動車税（種別割）の減免は申請が必要です

次に該当する人は、申請で減免されます。税務課か各市民センターで申請してください。マイナンバー制度の施行に伴い、手続きには個人番号の提示が写しの添付が必要です。

【固定資産税】

- 公益のために専用されている固定資産を有する人（有料使用を除く）
- 生活の扶助受給者（要証明書）
- 必要書類 納税通知書、印かん、個人番号カード（通知カード）、運転免許証など
- 申請期限 6月1日(月)

【軽自動車税（種別割）】

- ① 療育手帳の障がい程度が「A」の人
- ② 精神障害者保健福祉手帳の等級が「1級」の人
- ③ 身体障害者手帳の等級が主に「3級」以上の人
- ④ 戦傷病者手帳の障がい程度が主に「3項症、3款症」以上の人

※③身体障害者手帳④戦傷病者手帳については、障がいの種類により減免の対象となる等級が異なります。

● 必要書類

- 昨年度の申請内容に変更がない人（対象者には継続申請を事前に送付します）
- 身体障害者等継続申請書（郵送可）、印かん、個人番号カード（通知カード）

● 昨年度の申請内容に変更がある人や

初めて申請する人

各種障害者手帳、自動車検査証、運転免許証、納税通知書、印かん、個人番号カード（通知カード）

- 申請期限 6月1日(月)

問 税務課固定資産税係 ☎ (43) 1121
税務課市民税係 ☎ (43) 1120

繁殖期の野鳥保護および指導取締り期間

春は野鳥の繁殖期です。巣立ちしたひなが地面に落ちていても、親鳥が世話をしていますので、拾わないようにしましょう。県では5月10日(日)からの1カ月間を指導取締り強化月間と定め、違法捕獲などの防止に取り組んでいます。野生鳥獣または鳥類の卵は、鳥獣の保護及び管理並びに狩猟の適正化に関する法律により、狩猟による捕獲、許可を受けたもの以外は、原則としてその捕獲、殺傷または採取が禁止されています。なお、野生鳥獣（メジロ・ホオジロなど）の愛玩飼養目的の捕獲は、鳥獣の乱獲を助長する恐れがあることから許可していません。ただし、平成24年3月31日までに、許可を得て捕獲し飼養登録済みの個体は、更新手続きを行うことで、引き続き飼育することができます。

問 農林整備課

☎ (43) 1571

熊本県北広域本部鹿本地域振興局 林務課 ☎ (44) 2265

古紙回収ボックス設置!!

Patioさん（鹿本町御宇田 345-1 国道 325 号線沿い）に設置しています。どなたでもご自由にお入れください。

堆肥無料で差し上げます!!

在庫状況はお問い合わせください。

ごみ処理何でもお任せ!!

- 自分だけでは粗大ごみを出せない...
- 家、部屋を整理したいが、不用品が多すぎてどうしたらいいか...などなど

お気軽にお問い合わせください。見積無料!! 少量 OK

(有)クリーン健康社 ☎0968(43)6348

山鹿市鍋田 1507-2（スリー・アール・センター内）

一般廃棄物収集運搬業 山鹿市指令第1565号 産業廃棄物収集運搬業第04300073046号
一般廃棄物処分業 山鹿市指令第1566号 産業廃棄物処分業第04320073046号

申告所得税・消費税（個人事業者）の振替期日

令和元年分の申告所得税、消費税（個人事業者）の申告・納付期限が4月16日に延長されたことに伴い、振替納付日が次の通りとなります。

- 申告所得税 5月15日(金)
 - 消費税（個人事業者） 5月19日(火)
- 振替納付日の預貯金残高を必ずご確認ください。なお、振替納税による口座引き落としができなかった場合は、延滞税がかかる場合があります。
- 問 山鹿税務署
(自動音声案内) ☎(44)2181

ひとり親家庭のお父さんお母さんを対象とした制度

【高等職業訓練給付金】

- 就業に結び付きやすい資格の取得を目的とする養成機関において、1年以上のキャリアプログラムを受講する際、36ヵ月を限度として給付金を支給します。
- 対象資格 看護師（准看護師含む）、保育士、介護福祉士、作業療法士、理学療法士、歯科衛生士、社会福祉士、美容師、調理師ほか
 - 支給額
 - ・ 市町村民税課税世帯 月…7万500円
 - ・ 非課税世帯 月…10万円
- 【自立支援教育訓練給付金】
能力開発を目的とした講座（雇用保

険制度の教育訓練給付の指定教育訓練講座）を受講するために支払った費用の60%に相当する額（限度額20万円）を支給します（対象講座は <https://www.kyufu.mhlw.go.jp/kensaku/> 検索）。

※現在、資格取得などを目的に講座を受講している人、または受講したいと考えている人は、お早めにご相談ください。

問 福祉援護課児童家庭係
☎(43)0052



行政相談所を開設します

行政相談とは、総務大臣から委嘱を受けた行政相談委員が、住民から国などの行政サービスに関する相談を受けて、関係機関に連絡するなど解決の促進を図る制度です。国・県・市へのご意見やご要望などがありましたら、お気軽にご相談ください。相談は無料で、秘密は固く守られます。

● 日時 5月22日(金)
午前10時～午後3時

- 場所 市役所4階401会議室
- 相談員 行政評価事務所職員
行政相談委員
- 【行政相談委員】（敬称略）
山鹿地区（島田裕子）
鹿北地区（北原真留美）

菊鹿地区（徳丸章）
鹿本地区（後藤忠久）
鹿央地区（前田泰秀）
問 熊本行政評価事務所
☎096(324)1662



シルバー人材センター 新入会員募集

市内にお住まいの原則60歳以上で、健康で働く意欲のある人は、どなたでも入会できます。新入会員説明会を毎月2回開催しますので、入会を希望する人はご参加ください。特に剪定、草刈り、清掃、農作業の会員さんを募集しています。

● 説明会期日 5月13日(水)・27日(水)

- 会場 山鹿市シルバー人材センター
- 時間 午前10時～
- 問 (公社)山鹿市シルバー人材センター
☎(44)1850



熊本県浄化槽協会・山鹿支部会員

工事会員	アイビー浄水(有)	☎43-4660	FAX 44-0791	(有)中村工務店	☎32-2856	FAX 32-2180
	(有)岩野石油	☎32-3128	FAX 32-3341	日創立花(株)	☎44-3254	FAX 44-3255
	(有)働設備	☎43-4550	FAX 43-1239	(有)フルカワ	☎43-3529	FAX 43-5023
	(有)とらや商会	☎43-2212	FAX 44-5990	(有)池田設備	☎43-5547	FAX 44-2728
	(有)東設備	☎36-3083	FAX 096-273-1600	(有)東総合設備	☎34-0717	FAX 34-0718
会員	(有)平成美掃	☎096-272-2319	FAX 096-273-2398	(有)山鹿浄化槽管理センター	☎43-7405	FAX 43-7415

（有料広告）

障がいのある人を対象とした 職業訓練の募集

介護職員初任者研修課程養成科

高齢者・障がい者に対する知識理解・生活援助（介護技術）を習得し、介護職員初任者研修課程修了者として就職支援を行います。

● 受講対象 身体（視覚・聴覚・上肢・下肢・内部）、知的、精神、発達、難病、高次脳

● 募集人員 8人

● 募集期限 5月29日（金）まで

● 訓練期間 7月1日（水）～9月30日（水）まで（3カ月間）

● 訓練場所 アンダンテ（合同会社オルクスタ）熊本市東区尾ノ上2丁目517

※受講料は無料ですが、テキスト代が必要。

※募集案内をホームページ（熊本県立高等技術専門学校）に掲載しています。
熊本県立高等技術専門学校

☎096(297)9915

公共職業訓練 7月期生募集

ポリテクセンター荒尾では職業訓練受講生を募集します。訓練はものづくりを中心とした就職に結び付きやすい内容です。

● 募集科・募集人員

① 溶接エンジニア科（12人） ② 機械

CAD加工科（15人） ③ 建設機械科（10人） ④ ビル管理技術科（15人） ⑤ CADものづくりサポート科（女性のみ15人）

● 募集期間 5月1日（金）～21日（水）

● 筆記試験・面接日 5月30日（土）

● 入所日 7月1日（水）

● 訓練期間 6カ月

● 必要経費 受講料は無料ですが、教科書代などが必要です。

☎0968(62)8610

ポリテクセンター荒尾

今月の街角 Gallery

パスタ&ギャラリーポポロ（鹿校通）

☎(44)4835

ポポロ 25周年企画

▶ 山口輝也パステル作品展（前期）

山口輝也さん（山鹿市）の風景シリーズ8点、顔シリーズ10点を展示
期間：5月1日（金）～15日（金）

▶ 鹿本文化協会 絵画クラブ展（後期）

切り絵、油彩、ペン画など。会員8人が約20点を展示
代表：永野久美子さん（山鹿市）
期間：5月16日（土）～30日（土）

※日曜日定休。時間は11:30～18:00（各期間の最終日は15:00まで）

お知らせ

新型コロナウイルス感染予防および拡大防止のため、八千代座、山鹿灯籠民芸館、さくら湯は5月31日（日）まで休館となります。

今後の流行状況などにより、休業期間が延長する場合がありますのでご了承ください。

（公社）熊本県浄化槽協会・山鹿支部からのお知らせ

浄化槽は、適正な施工に加え、定期的な点検、清掃、法定検査が必要です。

県・山鹿市及び当協会では、単独浄化槽から合併浄化槽への転換の推進に取り組んでおり、更に協会独自で 1先5万円 の助成制度を設け助成を行っております。

助成は、令和2年度も行われ①予算範囲で先着順、②右ページ会員工事業者による施工が必要となります。制度の詳細については、右ページの会員工事業者にお尋ね下さい。

公益社団法人熊本県浄化槽協会 上益城郡嘉島町上仲間 227-86 ☎096-284-3355

定例相談

秘密は固く守ります。お気軽にご相談ください。

相談は**無料**

税務相談

- 日時 5月14日(木)
午後1時半～4時半
- 場所 鹿北市民センター相談室
- ☎ 鹿北市民センター ☎(32)3111

年金出張相談

- 日時 5月13日(水)・20日(水)・27日(水) ※要予約
午前10時～午後3時
 - 場所 市役所会議室
 - 持参品 本人確認書類(運転免許証など)、代理の場合は委任状
 - ☎ 国保年金課 ☎(43)1576
- ※年金事務所での相談を希望する場合は予約専用ダイヤル(0570-05-4890)をご利用ください。

障がい児・者相談

専門の相談員が支援します。

- 日時 5月12日(火)・19日(火)・26日(火)
午後1時半～4時
 - 場所 市役所福祉援護課
障がい福祉係
-
- 日時 5月13日(水)・20日(水)・27日(水)
午前9時～11時
 - 場所 山鹿健康福祉センター
-
- 日時 5月12日(火)
午後1時半～3時半
 - 場所 鹿央市民センター
-
- 日時 5月19日(火)
午後1時半～3時半
 - 場所 鹿北市民センター
-
- 日時 5月26日(火)
午後1時半～3時半
 - 場所 鹿北市民センター
 - ☎ 福祉援護課 ☎(43)0052

心配ごと相談

- 一人で悩まず、一度相談してみませんか。どの会場でも相談できます。相談の時間は、下記のとおりです。
- 一般相談 午前9時～正午
- ※予約ではありませんので、お待ちいただく場合があります。
- 司法書士相談 午前10時～正午
 - 法律相談 午前10時～正午

【山鹿】

- ①一般相談 5月1日(金)
- ②司法書士相談(成年後見・多重債務・登記関係)
5月15日(金) ※要予約
- ③法律相談 5月22日(金) ※要予約
- 場所 山鹿健康福祉センター内
社協本所・山鹿支所
☎(43)1134

【鹿北】

- ①一般相談 5月7日(木)
- 場所 鹿北老人福祉センター
☎(32)2696

【菊鹿】

- ①一般相談 5月13日(水)
- 場所 菊鹿健康福祉センター
ひまわり館 ☎(48)5060

【鹿本】

- ①一般相談 5月12日(火)
- ②法律相談 5月19日(火) ※要予約
- 場所 鹿本高齢者コミュニティセンター「親和荘」
☎(46)2206

【鹿央】

- ①一般相談 5月11日(月)
- ②司法書士相談(登記関係)
5月18日(月) ※要予約
- 場所 鹿央地域福祉センター
☎(36)3811

☎ 社会福祉協議会本所 ☎(43)1134

認知症に関する相談

- 日時 5月13日(水)・27日(水)
午前10時～正午
- 場所 山鹿健康福祉センター
- ☎ 長寿支援課地域包括支援係 ☎(43)1077

仕事の相談はお気軽に

【一般】

- ①正・准看護師 17万円～
- ②歯科衛生士 20万円～
- ③栄養士 171,000円～
- ④保育士 174,510円～
- ⑤生活相談員 156,800円～
- ⑥介護職員(デイサービスセンター) 14万円～
- ⑦看護助手(ケアワーカー) 137,000円～
- ⑧受け付け業務 14万円～
- ⑨調理師 164,000円～
- ⑩自動車整備・修理スタッフ 20万円～
- ⑪採石場構内作業員 183,000円～
- ⑫4t普通トラック運転手 137,470円～
- ⑬鉄骨組み立て・加工・溶接 184,800円～

【パート】

- ①一般事務 時給860円～
 - ②婦人服販売員 時給850円
 - ③美容師 時給850円～
 - ④軽食スタッフ 時給950円～
 - ⑤惣菜スタッフ 時給790円
 - ⑥クリーンスタッフ 時給800円
 - ⑦送迎スタッフ 時給850円
 - ⑧整備士 時給900円～
- ※詳細はご来室・ご相談ください。
すでに採用済みの場合もあります。
午前9時半～午後5時

☎ 山鹿市地域職業相談室
☎(43)1724

社会保険労務士労働相談

- 日時 5月12日(火)
午後1時～4時
- 場所 市役所商工観光課
- ※予約をした人が優先となります。
- ☎ 商工観光課 ☎(43)1579

消費生活相談

- 日時 毎週月～金曜日
午前8時半～午後5時15分
- 場所 市役所2階消費生活相談室
- ☎ 山鹿市消費生活センター ☎(43)0188

オムロン ハンドボール部

山鹿市杉にあるオムロンリレーアンドデバイスのオムロンハンドボール部は、1974(昭和49)年に立石電機ハンドボールチームとして発足以来、山鹿市を拠点に活動を行う、国内でも指折りの女子実業団チームです。

また、市内の小中学校をはじめとしたハンドボール教室の開催など、地域貢献活動にも取り組んでいます。

今まで、ありがとうございました！退部のごあいさつ



山下真里奈 選手

昨シーズンをもって、オムロンハンドボール部を退団することとなりました。2015年度に入社・入部し、5年間ここ山鹿の地で素晴らしい環境の中、ハンドボールができたことに感謝しています。けがもあり、なかなかコートに立つ姿を披露することはできませんでしたが、いつも温かく応援してくださる皆さんの言葉に支えられ、ここまで頑張ってくることができました。ここでの出会いや経験は、私にとって一生の財産です。本当にありがとうございました。ここでの学びを生かし、新たなステージでも頑張りたいと思います。今後もオムロンハンドボール部に熱いご声援をよろしくお願い致します。

よろしくお祈いします！新戦力のご紹介

田代悠夏 選手

出身地：秋田県



人にも自然にも恵まれた土地で、オムロンの一員としてハンドボールに励む機会を頂き、大変うれしく思います。失敗を恐れず、前向きに日々挑戦していきます。よろしくお祈いします。

渡辺直葉 選手

出身地：茨城県



神奈川県東海大学から来ました。山鹿の皆さんに、勇気や元気を与えられる選手になれるよう日々精進していきます。これから応援よろしくお祈いします。

渡部真綾 選手

出身地：石川県



得意なプレーは力強いカットインとロングシュートです。誰にも負けない力強さで山鹿を盛り上げられるように頑張ります。ぜひ私のプレーを見に会場に来てください。

並木梨紗 選手

出身地：群馬県



新しい自分を見つけ、プレーの幅を広げたいという思いからオムロンに入社しました。挑戦する心を忘れず、貪欲に頑張っていきたいです。応援よろしくお祈いします。

米澤綾美 選手

出身地：奈良県



ハンドボールを通して、山鹿の皆さんに元気を与えられるよう、また、応援したいと思っていただけるような選手になれるよう頑張ります。応援よろしくお祈いします。

グレイクレア
フランス 選手

出身地：神奈川県

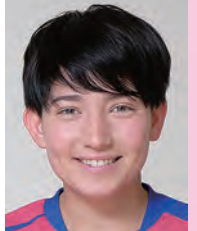

新人らしくガッツあふれるプレーでチームに勢いをもたらしていきたいです。プレーを見て、勇気を与えられるような選手になりたいです。応援よろしくお祈いします。

〈有料広告〉

よくあるご質問内容

- ・お墓をつくりたい。
- ・墓誌に記名していないから刻みたい。
- ・お墓をリフォームしたい。
- ・近くに良い墓地はないか。
- ・香炉や花立てだけを新しくしたい。
- ・お墓を移転したい。
- ・墓じまいしたい。

熊本県知事許可(般-27)第12675号

(有) 石のふるかわ

墓誌のご記名
などはお済み
ですか？

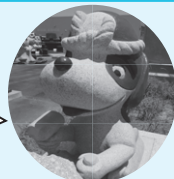

☎(0968)36-9668

愛

90
万円
(税別)



光

80
万円
(税別)



お墓のことなら、
“お墓のメンテナンス会社”
石のふるかわ
に、どんなことでもご相談ください!

♥ホームページ♥ ⇒ <http://www.ishinofurukawa.co.jp> 住所：山鹿市方保田3514-1

ゆめーる

第47号

山鹿市教育委員会
教育総務課
☎(43)1638
E-mail:ksoh@city.yamaga.kumamoto.jp



第3次 山鹿市教育基本計画

【基本理念】生涯学習社会をめざして
限りない夢を抱き 心豊かに たくましく生きる人材の育成

教育基本計画に基づく、本年度の事業内容をお知らせします。

教育の充実

子ども輝きプラン事業

特別支援教育支援員や学校教育指導員を配置し、配慮を必要とする児童・生徒や、不登校の児童・生徒を支援します。また、スクールソーシャルワーカーを配置し、教育の相談を受けたり、児童生徒と家庭・学校・地域との間に入り、いじめや不登校などの解消に向けた支援を行ったりします。
合理的配慮コーディネーターを

配置し、学校における教職員の特別支援教育の専門性向上と、校内での支援体制を整備します。

地域未来塾

経済的な理由などにより、家庭での学習が困難であったり、学習習慣が十分身に付いていなかったりする中学生へ、学校・家庭と連携し、教員OBなど地域住民の協力による学習支援を行います。

外国語指導事業

小学校外国語活動において、ALT(外国語指導助手)を配置し、音声を中心に外国語に慣れ親しむ活動を通じてコミュニケーション

能力の基礎を養います。

学校ICT整備事業

タブレット端末を各学校の児童・生徒3クラスに1クラス分と教師用に整備し、各教科などのさまざまな学習活動を通して情報活用能力を育みます。また、タブレット端末をはじめICT機器を活用した授業づくりなどの支援を行うため、ICT支援員を配置します。



学校規模適正化事業

● 鹿本地区3小の統合(来民小・稲田小・中富小)

旧来民小の敷地に統合校「鹿本小学校」が開校し、4月8日には開校式典が行われました。また、閉校した稲田小は令和3年4月に

県の特別支援学校として開校し、中富小は今後の利活用について、地元利用の意向を含め検討を行います。

八幡小・平小城小・三岳小の統合

開校目標年度については当面延期としたため、現時点では未定です。本年度は懸案となっていた、八幡小の敷地が面する一部を土砂災害特別警戒区域解消のため対策工事を行います。また、保護者や地域のご意見を伺いながら、新たな開校目標年度を含め統合に向けての協議を進めます。

社会教育・文化の振興

夢の「とびい」をひろく事業

市立図書館・図書室をつないだシステムを活用し、全蔵書から検索、予約、貸し出し、返却の利用が市内2館3室のどこでもできます。

移動図書館車は、自治公民館や幼稚園・保育園・学校など、市内70カ所を巡回し、読書活動を多方面で推進します。また、こもれび

図書館の平日開館時間を午後7時まで引き続き延長します。

生涯学習推進事業

市民が心の豊かさや生きがいを感じ、充実した人生を送れるよう、公民館講座「自主講座」を支援するとともに、生涯学習講座を開設します。身近で気軽に学べる機会を提供することで、市民意識を高め、社会参画や社会貢献活動につながるための実践的な学びを支援します。

国際姉妹都市クーム交流事業

国際姉妹都市であるオーストラリア・ニューサウスウェールズ州クームとの青少年の相互交流事業として、本年度はクームへ市内の中学生を派遣します。交流活動やホームステイなどを通じて、言葉や文化の違いを超えた交流を図ることで、広い視野と豊かな感性を備えた人材育成を目指します。

青少年健全育成事業

「地域の子どもは地域で育む」の理念の下、地域住民の皆さんや

学校、その他関係機関と連携を密にし「早ね、あいさつ、朝ごはん」運動を推進します。また、下校時や夜間の巡回活動、青少年健全育成大会、立志の道を歩こう事業などを実施し、子どもたちの見守りや地域で子どもを育む環境づくりを推進します。



青少年健全育成大会

文化財保存活用事業

市内に数多く残されている文化財の保存と活用を図ります。草刈りなどによる文化財の環境維持に努めるほか、古くなった案内板などの更新を行います。このほか、相良のアイラトビカズラの柵が経年劣化したので、その修繕工事に向けた測量設計を行います。

博物館展示事業



アイラトビカズラ

山鹿市立博物館の企画展として、夏休み期間に「昆虫展」、秋から冬にかけて「絵はがき展」を開催します。また、移動博物館として冬に2週間ほどの期間、八千代座交流施設において「水絵に見る懐かしの風景画展」を開く予定です。

スポーツの振興

生涯スポーツ推進事業と施設の長寿命化対策事業

誰もが気軽にスポーツに親しみ、そして楽しむことができるよう「する・みる・ささえるスポーツ」を通して、全ての市民がスポーツ

子育て支援

の楽しさや感動を分かち合い、支え合いながら、健康で活力ある地域づくりを目指します。また、施設の老朽化に伴い、山鹿市民球場の改修工事や鹿本体育館の屋根および照明器具改善などの改修を行っていきます。

子ども総合相談事業

おおむね18歳までの子どもの成長や発達、虐待や暴力に関する心配事や、ひとり親の自立などの相談に応じるため、専門機関と連携して問題解決に努める「子ども総合相談窓口」を鹿本地域振興局一階に開設しています。

病後児保育事業

病気回復期の子どもを預かる病後児保育室を山鹿保育園内の「あすなろ」と三玉保育園内の「さくらんぼ」の2カ所で実施しています。

応募時に3歳以下のお子さんを紹介するコーナーです。きょうだいなど複数人で写っている場合、3歳以下のお子さんがいれば掲載できます（1人1回）。掲載を希望する人は、写真（データも可）とメッセージ・住所・氏名・生年月日を書いて、山鹿市役所情報システム広報課へ郵送するか持参してください。

すくすく倶楽部



もりかわ こうが
森川 昊雅ちゃん
(H29. 3. 4生まれ)
久原 (山鹿)



さかた ゆい
阪田 夕依ちゃん
(H25. 5. 13生まれ)
石淵 (鹿本)



つる ゆづき
津留 優月くん
(H25. 8. 19生まれ)
来民 (鹿本)

さかた そうすけ
阪田 凌佑ちゃん
(H29. 1. 12生まれ)
石淵 (鹿本)

メッセージ

仲良しいとこ！また遊ぼうね！大好き♡

メッセージ

いよいよ、幼稚園デビュー
おともだち たくさんできるかなあ
よろしくね♡

就職でお悩みの人はご相談を！

やまが職業相談総合センター 商工観光課 ☎(43)1579

鹿本地域振興局（市役所北側）1階に「やまが職業相談総合センター」を設置しています。3つの機関が相談者の個人情報と連携することで、相談者の状況に応じた就労を支援します。



山鹿市地域職業相談室 ☎(43)1724

開設日時
平日の午前9時半～午後5時（土・日・祝日、年末年始は休み）
業務内容
求人検索パソコンを設置。求人情報の閲覧・印刷ができるほか、相談員が職業相談や紹介をします。

ジョブカフェ鹿本ランチ ☎(44)7520

開設日時
平日の午前10時～午後5時（予約制。土・日・祝日、年末年始は休み）
業務内容
職業相談のほか、履歴書作成支援・面接対策・求人開拓などを行います。

高齢者無料職業紹介所 鹿本相談所 ☎(43)6542

開設日時
月・水・金の午前10時～午後4時（祝日、年末年始は休み）
業務内容
おおむね60歳以上の人を対象に、求人・求職受け付けと、希望に応じた仕事を紹介します。

・上記のほか、たまな若者サポートステーション*（厚生労働省認定事業）による就労相談会も鹿本地域振興局で実施中です。仕事・就職に関するご相談に専門の相談員が対応します。

*4月から支援対象年齢が15～49歳に拡充されました。

開設日時：毎月第1・第3金曜日 午前10時～午後4時 ④たまな若者サポートステーション ☎0968(74)0007

人の動き

人口	165人減りました	51,324人
男性	80人減りました	24,194人
女性	85人減りました	27,130人
世帯数	8世帯増えました	21,938世帯
～14歳	11.8%	6,053人
15歳～64歳	51.2%	26,268人
65歳～	37.0%	19,003人
3月末現在（増減は前月末比）		

*掲載の人名は、原則として新聞用語懇談会の取り決めによる漢字を使用しています（情報システム広報課）

日輪寺では珍しく桜とツツジが同時に咲いていました。来年は周りを気にせずお花見ができるといいですね。（秋）

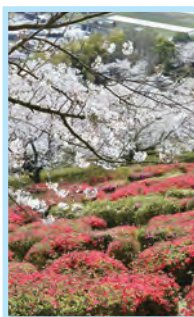

◆新型コロナウイルス感染症の影響で、国内では東京オリピックが延期決定になるなど、山鹿市でも今春行われる予定でしたさまざまな行事や催しが、延期や中止となつてしまいました。取材にも行けず、掲載する告知情報も減少してしまい、広報係も困惑している毎日です。早くこの事態が収束し、平穏な日々が送れる日が来るのを心待ちにするばかりです。

あしがき

